夕刊 朝鮮日報
本紙朝夕刊合八面
株式會社 朝鮮日報社

對內建設統一後 積極抗日을繼續

張學良은西北軍事分會長에任命

盧山會議決議內容

【聯合上海十四日發】 十三日來로再開된廬山會議는蔣介石、汪精衛、于學忠、安福派巨頭其他黨首腦部가出席하야當面의重要問題를 討議한結果左의決定을得하엿다
一、全國을四大軍區로分割하야河北軍區에는約三十萬의軍隊를駐屯함
一、對日長期抵抗은爾後三個年間抗日을緩和하야其間對內的施設建設工作의統一을圖하고此期限後는再次積極的抗日을繼續할것
一、北中의禍根을斷絶키爲하야舊東北軍을改編하야西北으로移駐케할河北에는中央軍을移駐케하고 河南北部에는雜軍을備置함
一、于學忠을河南省首席으로內定
一、張學良이歸國하면西北軍事分會長으로任命함

宋子文氏米國서 千萬弗借款締結

海空軍建設費에充當

【聯合北平十四日發】 北平政治分會某中國要人에게到着한情報에依하면歐洲에서借款交涉에失敗한宋子文은歸途中再次米國에들려前歐米國滯在中準備交涉에 만흔進行한一大密約에調印하엿다고한다右密約의內容은中國에海空軍을建設키爲하야一千萬金弗의現金借款契約을締結하엿다고云한다

錫蘭島에서 日貨에重稅?

實現되면致命的打擊

【電通東京十五日發】 英帝國의經濟「블럭」擴大强化의機運이濃厚한此際十四日市內英所着電에依하면錫蘭島에서英本國에對한特惠關稅를擴張하야 日本品의 進入을阻止하려는計劃이 잇다는 旨를傳하엿는데綿製品에對하여는 日本品은從來에比하야 二三倍의課稅를斷行하려고하는것으로이것이 實現될時는日本品에는致命的打擊이될것이다

閣僚代表하야 首相이奉迎

【電通東京十五日發】 天皇陛下에서는海軍大演習을御統監키爲하야 十六日橫須賀를御發航하시기로決定되엿는데對하야 齋藤首相은閣僚를代表하야 奉迎하기로되엿슴으로 十五日午後葉山別邸에赴하야一泊하기로된바葉山에서靜養中인 高橋藏相을訪問하고國策協定에關한懇談할모양이다

蘇「우」兩國 外交使節交換

【聯合莫斯科十三日發】 蘇聯邦政府는今回「우르과이」共和國의提議로 同國과의間에正式外交를開始하고 外交使節을交換하야通商協定締結交涉을進行하기로決定하엿다

關東海山錄 (11)

延專敎授 爲堂 鄭寅普

四、摩訶衍菴

내 十五六歲되엿슬제 錦川第에서父友故園洪公에게 金剛山이야기를 드럿다 洪公은 耘石外史著者인 冠巖의曾孫으로五臺山史庫曝曬의 命을바다 도라오는길에 金剛을 들럿다 한다 그때에 내가 金剛中어 되가 第一조흔것을 무럿더니 洪公은 셔슴지아니하고 『摩訶衍이조트라 거긔서글읽엇스면 할조켓드라』고 대답하는것이 어제일갓다 火龍淵서 溪流를 다시 거슬려 올라가다가 藏經巖 獅子巖을지나 穴望峯을 뒤로두고 衆香峯南谷溪流로거슬려올라가면 幽邃하고도 昭朗한 한菴子가잇스니 이것이 摩訶衍菴이다 萬瀑洞의 曲曲絶景을임의 別有天地로 알든遊客으로서 그우에 仙洞天이 잇서 이가튼을 更히 져절로人開紅閣이 더아득함을 늣기게 된다 摩訶衍와서 萬瀑洞을생각하지아니할수가업고 萬瀑洞서 摩訶衍을 생각할수가업다 摩訶衍에서 第一자랑할만한 것은衆香의雪峯이 亢함 이쪽두른것이오갓간게穴望峯좀 멀게望重臺 여긔저긔 보이는것과峯巒우에어진奇巖이天然眞像으로 佛菩薩을 顯現하되 오즉 여긔서보아야만 그意態를 闡得할수잇는것이다 자랑거리다 잇가는 물소리의急함을가지고 奇麗니곱하든나로서 때끼서는 溪水의앙진하게흐르는것을 조타고하는것이 변덕인것도 갓지만 閑靜으로 別趣는 가진이菴子는 제대로의境界를 엇엇슴으로 境界따라 조흔點도 달라지는것이다그럼으로엣집은丹靑도아니한小菴으로 瀟灑하도록만하야이境界에맛게하얏섯다한나 洪公의말슴하든것도 집은 옛날의小菴을가르친것이다 그동안거의업서지게되얏든것이 다햇이重建되여 義相의滇構인古菴이 다시텅그럿케 새로워졋다 지금은金碧이輝映하고制度도前보다크다

三韓을 統合하신
文武大王 即位初에
이양에 절지으심
비시든일 두렷하다
그정성 자최업고여
山川다시 보여라

摩訶衍菴은 新羅文武王元年刱建이라傳한다 ○

옥어진 가슴속에
어느풀이 指空草오
들桂樹 버이왼님
慾心만타 뉘이르요
거짓에 차여온憤을
남게풀이 항이니

庭前에 大木이잇서 桂라고하는데 枝葉이 桂와갓지아니하더니 淮陽倅趙아어느분이 판재로 비어갓다한다
(東國名山記 摩訶衍庭、有草、其葉如韭、其花少紫、昔天竺衛士指空、入山頂禮、草生其地、至今不衰 仍呼爲指空草云(南秋江金剛山記) ○

懶翁 禮拜石이
예런듯시 커로向해
法起峯 안즌모양
人間歲月 모른듯이
白雲이 듣날에차나
衆香생각 나더라

前峯 有曇無竭像 懶翁 嘗住此 參拜之 餘人 不敢踐其他 石築爲臺 (東國名山記)
山中日亭午 草露濕芒屨 古寺無居僧 白雲滿庭戶 (金齋叔菜) ○

衆香峯 나린脈에
幻名區가 摩訶로다
玉獅子 風水說을
잠간제처 두고라도
밝얼밋 第一구술은
여기런듯 하여라

滇說云、摩訶衍、即獅頷下第一區(榆岾寺事蹟) ○

白雲臺 괴엄괴엄
거흥돈을 아렷스리
숨허위 내쉬기前
千條언케 따라오고
쇠줄을쉬ㅅ 업섯슴서면
團欒더욱 멀것을

留貨換算率 卅一錢에落着?

滿國側은卅五錢으로決定

北鐵私的交涉經過

【電通東京十五日發】 北鐵讓渡交涉은 十二日私的會談을遂한結果價格의 實質的決定의열쇠가될金留와 圓과의換算率問題에對하야 論議하게되엿는데右換算率은 同私的會談에서行한論議에 基하야 滿洲國側으로부터 提示하기로 되엿슴으로 第三次私的會談時에 大橋次長의發言은 會議의 成否를卜하는 것이라고하야 內外의注目의的이되여잇다 그리고滿洲國側은 現在哈爾賓附近의所謂暗市勢에 基하야 一留에日貨十錢前後를主張하고잇는데對하야 蘇聯은二圓十錢(八月十四日正金銀行對米爲替로換算)으로對抗하는것이라고 觀測되여換算率을包括한兩國代表의論爭은 結局滿洲國側의評價額五千萬圓으로부터 逆算되는二十五錢이 北洋漁業協定의換算率인三十二錢五厘程度에 落着되리라고豫想된다

【聯合東京十五日發】 十二日北鐵私的商議서 蘇聯邦側代表로부터提議가잇는 金留對日貨의換算率問題에對하야 滿洲國代表部는 本國政府及日本外務 軍部兩當局과密接한連絡을取하야愼重研究한結果 大體一留金을 日本金二十五錢의比率로하는것이가장妥當하다고하고이方針으로 次回商議에다다르기로決定하엿다 그런데右換算率에依할時는 北鐵에對한蘇聯側의二億萬留은 滿洲國提案의五千萬圓에相當하는셈이다

龍江縣參事官 反軍에게被殺

【聯合哈爾賓十四日發】 龍江縣參事官 長澤勝氏는北鐵西部線富拉爾基에 出張하야治安工作에從事하든中 十三日午後五時富拉爾基驛附近에서 反軍에게暗殺되엿다

姦通罪와改正刑法 【一】

辛泰嶽

一

刑法改正案中 重要한改正條項이 新聞에發表되자 一般은非常한 興味를 이에屬하는듯하다 同改正案은 이미昭和二年六에 臨時法制審議會에서同改正綱領이 成案되어 刑法改正事業의 主義綱領을宣明하인뒤에 司法省은 이綱領에準據하야 刑法改正豫備草案을 作成하얏스니 이것이 目下刑法改正委員會에서 審議中에잇는原案이란것이다 한데 이原案에依하야 刑法改正委員會는 爾來長久한歲月을 審議하야 愼重討議한結果大綱는 改正案이 成案되어가는모양인데 其中姦通罪에對한 同委員會의態度를보면 大略셔가지의 意見이잇는듯하니 (一)은現行法과가티有夫의婦의姦通만罰하자는案 (二)兩者를다罰하자는案 (三)現行法의改正은勿論이거니와 原案도廢案시키자는案등이 即그것이다 그러면 姦通에關한 現行法의規定은 엇더하며 이에關한原案은 엇더한것이며 또原案을廢案하자는 意見의根據는 어대잇는가

二

現行法上 姦通에關한規定은刑法第百八十三條에잇스니 同條는『有夫의婦가姦通하얏슬時에는二年以下의懲役에處한』이라고하얏다 姦通罪의 對象은『有夫의婦』이다 달하서『有妻의夫』는姦通罪의對象이되지안는다 이것이男性의性的放縱을法的으로是認하는 國家的法規上의制度이다 이러한規定이現行法上國家的規範으로 制定되기까지는 이는오랜동안의 歷史上의 遺物로 結果한것이다 元來婚姻은 性慾、愛情의滿足을目的하는 國家的制度이다 性慾生活의秩序는 이婚姻에依하야維持된다 따라서 婚姻은直接으로는 家庭生活의基礎이요 間接으로는 國民生活의基礎이다 婚姻은 原則으로一男一女의無期限한 性的結合을目的하는契約이다 따라서婚姻은 誠實을義務로하야 成立된다 이誠實의義務와 貞操를 要求하는데에지는바責任은 男女가同一하여야할것이다 男女平等의原則은婚姻制度의 理論的要求이다 그러나 從來에는 女子는隷屬的으로또 따라서 法律的으로男子에게隷屬된狀態에잇다 男女關係의 이러한關係는 婚姻에도反映되엇다 이點에關하야 前番日本敎育界에 一大問題를惹起하든京都帝大敎授 瀧川幸辰氏의說을 빌어말하면 婚姻은形式的으로는 男女의和合이나 實質的으로는 男女의 鬪爭으로서 社會生活에잇서서 支配階級을代表하는夫와 被壓迫階級을代表하는妻의 家庭內에서하는 階級鬪爭의範圍이다 姦通은鬪爭의必然的産物이요 現行法과가티 妻의姦通만을 罰하는立法側는 支配階級의 徹底的勝利의表現形態이라고말할수 잇다

三

姦通에對한 立法例는 여러가지가잇는데 男女平等主義와 男女不平等主義의 두가지에大別할수가잇다。 平等主義는 (1)獨法系의刑法과가티 平等으로 罰하는것과 (2)英法系와 가티 姦通罪를 認定치안는 두가지가잇스며、不平等主義는 (1)佛法系의刑法과가티 妻의姦通은 姦通만한것이라도 罰하나 夫의姦通은 妻를同居케한다던지 그와類似한不行跡이伴하지안는 限에는罰치안는것과 (2)日本의現行法과가티 妻의姦通은 無條件으로罰하되 夫의姦通은刑法上 問題도되지안는것가튼 두가지가잇다 現下立法例의傾向은 平等主義로向하야간다 問題는 罰하는方向으로의平等이냐 罰치안는方向으로의 平等이냐하는點에잇다 現行刑法은 不平等主義를取하는立法例의 가장重要한 必要도업지마는 所謂『原案』은 前者卽獨法系의立法例에依한것이요 委員會의目下의意見으로는 後者卽英法系의立法例를 쉬는 것이라고하는것이다 現行法(男女不平等主義)下에잇서서도 最近急激히發展하야가는 日本의社會的變遷은 이미男女關係에잇서서 不平等한 一方的專斷으로써만 一貫할수업게되어 大審院은大正十五年七月二十日에 決定으로써 『夫에게도 貞操의 義務가잇다』라는 斷案을 發表하게되엿다 夫에게도貞操의義務가잇다고할것가트면이貞操의義務를 違反하는時에는夫는民事上의 責任을負할것은勿論이거니와 나아가刑事上의責任도負하게될것은 理論上當然한일이다 (續)

無任所相斷念코 政策協定에進出

首相兩總裁와會見할터

【聯合東京十四日發】 政府政友會의國策協定에關하야서는鳩山文相이나섬으로써齋藤首相도 이것을 諒解하엿든바다시文相도首相의意思를드러高橋藏相을 葉山別莊으로訪問하고無任所問題의今日까지의 經過政聯等에對하야 藏相의意見을質問하엿든바藏相은 無任所問題를前提로한國策協定은困難하나 이것을全然別個로보아擧國一致內閣打開點에서보는時는政友會民政黨과도意見을交換하야써國策을確立하야나가야할것이다라고闡述하엿는데 이目的을實現시키려면 兩總裁와會見하고國策協定을하야精神的結合을徹底케하야 藏相의 各國策協定에 贊意를表하엿슴으로 十五日閣議開會前首相과 會見하야 이것을 報告하기로되엿다 따라서 首相은十五日文相의報告를밧은後山本內相에게對하야서는諒解를求하는同時에永井拓相을거처 若槻民政黨總裁의意向도아러본後 鈴木政友會總裁와會見하고政友會의援助를求하야 國策協定에關하야鈴木總裁와隔意업는 意見을交換하야이結果에依하야서는다시若槻總裁의諒解를求하게될것이다 이文相의提議及首相의생각으로는國家의大本이될滿洲對策 對中方針 聯盟脫退後의外交政策 一九三六年倫敦條約改訂期를目標로하는 國防計劃 財政經濟의根本方針 等大方針協定에닷칠터이다

國策審議會設置說

政府內에有力化

【聯合東京十五日發】 鳩山文相이提唱한 國策協定은無任所大臣問題라는것은 可分할수잇는것임이 判明되얏슴으로政府部內에는國策審議會 設置의議論이漸次有力化하게되엿다 右審議會에關하야는 從來여러方面에서 進言、獻策等이엿섯스나政府로서는 政民兩總裁가無任所大臣으로 入閣하야最高國策의確立에 參劃하게되면그必要도薄弱하여질것이라는 見解를가지엇든바 最近에이르러國策協定問題도無任所大臣問題가一旦解消되엿다고觀測됨에이르럿슴으로 問題는이에急轉向을보이어 此際國家의基本計劃을確立할國策審議會를 設置할것이라는 議論이有力하게되엿슴으로그趨勢는注視되게되엿다

英政府回答에 日本은反對意向

主張相違하야回答을再次協議

【電通東京十四日發】 日英印三國民間當業者協議會에 關한十一日附英政府回答書는別項과如히十四日松平大使로부터接收하엿는데 右回答書에依하면英側은
一、當業者協議會의協議範圍에 日英以外의第三國市場도包含식히려고한다
一、協議品目은絹絲絹布에不限하고 人絹及混織物도包含식히려고한다
一、協定의性質을明白히提議하지안엇스나 市場分割에關한市場協定의 設定을企圖하고잇는모양이다
等三重點에잇서 日本當業者의利益과主張에合致되지안음으로 日本은
一、日英印當業者間에 第三國市場에 關한 通商協定을作成하는것은 純全히第三國當業者의 利益이될뿐이다
一、日本人絹業者의 競爭者인獨逸、伊太利兩國人絹業者를介入케하지안은것은 日本絹業에對하야는 有害無益인것
一、實行不可能한 市場分割協定乃至價格協定과 가튼것은 反對한다
라는根本的主張으로 英國側의提議에 反對치안을수업는處地에잇슴으로 右英政府의回答에對하야는 外務當局에서도 重大視하야 愼重한態度로協議하게되엿다

首相、鈴木氏會見 廿三、四日頃

【電通東京至急電】 齋藤首相은十五日閣議前鳩山文相과 會見한結果二十三四日頃鈴木總裁와會見하야當面의問題인政策協定問題에對하야懇談하게되야齋藤首相은鈴木總裁를訪問하게되엿다

人絹問題에對한 外務當局見解

【電通東京十五日發】 日英印三國當業者協議會의 協議商品에人絹을 包含케하는데關하야 日本當業者는 强硬히反對하고잇는데 本問題에關한外務當局은左의見解를表示하고잇다
一、英國의人絹業者가 互讓精神으로 當業者協定에臨할것을明確히하면 日本人絹業者도協議會에 臨하는것이有利할것이다
一、그러나 英本國及印度市場에잇서 獨伊兩國人絹이競爭하고잇는事實은 當然히考慮할것이다
一、然이나 政府는日印英通商問題全般의 圓滿解決을爲하야 其參加를希望하나强要는하지안는다

各個注文에對한 首相의裁斷如何

民政黨曰……精神的協力은無意味
政友會曰……國策協定을實行하라
閣僚曰……現狀維持가賢明한일

【電通東京十五日發】 鳩山文相이 奔走하고잇는 國策協定(齋藤首相은此를精神的協力이라고稱함)에對하야民政黨側에서 猛烈히反對하야只今에와서 이것을行하는것은愚의極이라고하야 此를排擊하고잇다即國策協定은其內容이細目에亘할時는到底히政民兩黨間에意見이一致되지못할것이고 그와反對로抽象的으로 大局에亘한政策協定即齋藤首相이말하는 精神的協力에近한것이라고하면 各其閣僚가入閣하야精神的協力이實現되고 잇는以上只今와서새삼스럽게此를 行할必要가那邊에 在하냐고한다 山本內相도 無任所大臣入閣에는 勿論政策協定에 對하여도 그것은不可能하다고하야 反對意思를表示하고 現狀維持로써 邁進하는것이 政府를 爲하여서나 政民兩黨을 爲하여서나 賢明한方策이라고생각한다 且政友會方面에서는 最者政策本位에立脚云云한聲明을 어떠케해서라도此際政策에對하야 政府와의間에 交涉하여두지안으면안될必要에直面하고잇는바 相當히執拗하게 齋藤首相에게對하야其實行을要求하리라고 觀測되나 齋藤內閣이 合同內閣이니만큼齋藤首相은 閣僚各方面으로부터 各種各樣에注文이 迫到될것임으로 齋藤首相이이에對하야如何한裁斷을내릴는지注目된다

馮玉祥 北平通過南下

【聯合北平十四日發】 張家口에서 反滿抗日을絶叫하다가드듸여沒落한 馮玉祥은宋哲元과同車하고 何應欽 黃郛等의出迎裡에十四日午後零時半 北平에到着하야 七分間停車後에南下하엿다

人事‧集會

▲光永星郎氏(電通社長)十四日夜入京朝鮮호텔投宿十六日午後九時四十分發歸東豫定

八面鋒

時期尙早로 無任所相問題를中斷한齋藤首相 政策協定에邁進할터이라고
◇政策協定이 귀중하여지면 그다음은 무슨일이나가나오려는고
◇盧山會議서 對內建設統一하기爲하야 三年동안抗日을猶豫하엿다가 實力이나게되면그때다시 積極的으로抗日을繼續하자고 決議하엿다든가
◇當初에實力업시 抗日을하엿다가 큰코닷첫든것은事實인모양
◇그럴듯하기도 안고리지만그럴듯하다고 그러한中國이에기라 이것도 두고보아야알일

人生問題

남양 식인종(食人種)을 변화시킨 복음의능력

수十년전까지라도 사람을 잡어먹는무시무시한 야만의주소이엇던 남양 「라야다」섬에서 한번은 큰 축하 연회가열닌 일이 잇엇다 그 섬생에서 도인의 추장과 기타 참석자들이 하나식하나식 어떤나서 간곤한 회구담(懷舊談)을 열심으로 말하엿다 커히는 다 「그리스찬」 된노서 복음으로 말매암아 엇더한 변화를 경험한자들이다 그중에 하나가 말하기를 「수년전만 하여도 어떤 큰 연회가 열니면 왕과 추장은 비롯하야 기타 용감자들만 조흔 음식을 먹고 신분이 나즌자와 약자와부녀자들은 커히 밟아래 유린되엿으며 탐식하고 술취한 끗에는 헌화와 쟁투가 이러나서 만흔사람들이 상해되엿다」하엿다 「그 당시는 악마의 시대이엿음은 그래서 하나님의 시대이지만」 또한 사람은 말하기를 「지금은 그래서 하나님의 시대이지만 그 당시는 악마의 시대이엿다 우리의 왕은 임의로 우리를 죽이고 그 시체를 악신의게 드리며 추장과 승려들도 우리의 피를 흘니기 매우 조하하엿다 그런치만 지금은 아조 변하야 우리들의 신체와 재산이 다 안전하다 그때에 왕이 「오쿠」산(우상의 일흠)의게 사람으로 켜사를 드리랴면 우리들은 산으로 도망하야 누가 거긔 길녀 죽을가하고 떨며 잇다가 누가 죽인바 되엿다는 말을 듯고서야 집에 도라왓섯다 지금은 그러한 일이 절대 업게되엿스니 참 복음의 능력이 크다」 하엿나 그 농녀이 식인종 야만의게 안이라 자비를 모해하고 동포를 잔상하는 누구의게던지 나타날것이

染料原料
京城南大門通四丁目一 (市場入口側)
信用本位 卸商 大壯洋行
電話本局三四一七番 振替京城一二〇六八番

時計貴金屬 金銀銅錫器 寫眞機 活動寫眞機 及材料一式
京城本町一丁目 株式會社 大澤商會京城支店

株式會社 漢城銀行
本店 京城府南大門通一丁目十四番地 電話光化門七六〇番 振替口座京城二一〇五番
支店及出張所 (京城南大門、同東大門、同西大門、同本町、水原、驪州、大田、大邱、永同、釜山、開城、延安、平壤、平壤大和町)

恩給 長期短期極有利 立替照會細答 京城授恩洞一六〇 鄭商會

朝鮮日報 京城販賣所 電光二四九

肺病專門海州療養院
本院滿五週年紀念式 母院廿五週年紀念式 本院禮拜堂落成式
時日 九月二十三日 場所 本院禮拜堂
一、療養指針書一冊 要二十三錢切手
內書要二錢切手
院長 賀樂
電話七五‧三三番 京振一七〇六九番

南部進呈 品質保証
원료물감 染料
京城府鍾路三丁目一七 德世洋行
電話光化門二八〇番 振替京城八〇四一番

公設시울이一式
(第五号) 特……5.50 A……5.00 B……4.50
(第四号) 特……4.50 A……4.00 B……3.50
五圓五拾錢均一 蹴球靴 白黑茶色
學校體育 中部付
京城公平洞 서울運動具製造所 振京五〇四〇番

第一劇場
八月十五日낫부터公開
空前絶後的京味千와 新決書를提供합니다
毎日二回 낫一時 밤八時十五分始映
大象料金 階上五十錢 階下十錢均一
大活劇 狂亂의荒鷲 全七卷 케무스‧가구웃도氏大力演
滿都관은熱狂한다! 活劇中大活劇中痛快無比大活劇、자보지고드르니라
幕間所外의名花金光子孃 特別出演伴奏 第劇자쓰밴드
象望의依하야突然公開합니다 마기노社特作映畵
大蒐集時代劇 鬼薊 就縛 全八卷 名優澤村國太郎氏主演
義双亂舞에鮮血은屍山……悲壯痛烈의大劍戟史를 보고드르시라

新義州로부터 會寧에 思想人物의 關門移動
吉會線開通과 移動警察配置
來九月一日부터 實施

조선의고등경찰망은 종래로륙상에치중하야 사찰과경계를 엄중하게해오든터로 여긔에대한제일층중요한관문은 만주와중국을통하는 길목이되여잇는 신의주(新義州)가 중요한 관문이되여잇섯다 그러나근년에이르러는 해외로부터잠입하는 사상인물들이 이길을 교묘하게피하야 직접해로(海路)로 잠입하는경향이 점차느러감에따라 얼마전에 경무당국에서는 해상고등경찰망을확장하기위하야 조선사상운동의 근거지라고볼수잇는 함경도와로령해삼위(露領海蔘威)사이의각항로에 해상이동경찰의실시를 보게된한편으로 경비선까지 새로신조하야 해상고등경찰에 힘을집중하게되든중에 이즈음은다시 길회선(吉會線)의 개통을보게되엿슴으로 경무당국으로서 제일주의를하고잇는 함경남북도와 북만주일대와 적로(赤露)에로의 교통이일층긴밀하게되엿슴으로 길회선에도 경의선과가티이동경찰을 실시하게되여 오는구월일일부터 시행이되엿다 이에따라항만(港灣)경계를 아울러 추가여산으로써 함북경찰부에 경관사십오명을 증원하야 원속으로가항마렵자에 이동경찰로 배치케하엿다는바 압흐로는사상인물경계의관문은 신의주로부터 회령으로옴겨진모양이되리라한다

劇界赤色青年 五名今日豫審終結
發禁된赤色雜誌를輸入配布
一名은免訴、四名은公判廻付

일본에서 발간되어 발매금지처분된『푸로레타리아문화(文化)』『영화(映畵)구라부』『우리동무』등문예(文藝)혹은 영화 잡지를 비밀히 조선안으로 수입하야여러사람들에게 비밀히 배부하야공산주의를 선전하얏다는 잡지귀자리찬(李燦)(二四)신고송(申鼓頌)(二三)강호(姜湖)(二六)출판업리한(李翰=一名相春)(二四)배우남궁운(南宮雲=本名金兌鎭)(三三)등 다섯명은 출판법및치안유지법위반(出版法及治安維持法違反)의혐의로 경성지방법원예심계(第二豫審係)중촌(增村)예심판사의 손에서 취조중이든바 십오일오전에 예심이종결되여 리상춘한명만은 면소(免訴)되고 남어지네명은 유죄로결정되여 동법원공판으로 넘기엇다

各勞組로부터 青年四名檢擧
◇反戰檄文嫌疑로

【元山】 지난일일반전(反戰)데ー에잇서서 원산시내에 격문(檄文)이 산포되엿다함은 당시보도하엿거니와 그후 원산경찰서에서는 긴장한활동을 계속하던중올연히 지난십이일밤에창설조(昌設組)에서 유일(劉一)(三〇)박근호(朴根浩)(二四)장경만(張景萬)(二四)삼영조(三榮組)에서김승륜(金昇倫)(二六)동네사람을검속하고 니어서 십삼일아츰에원산로동자소비조합(元山勞動者消費組合)에서 박춘학(朴春鶴)(二五)을검거하여 엄중한취조를 하는중이라하는데 드른바에 의하면 권리『반전데ー』의 격문사건혐의이라하는바 이제 산포되엿든격문에대한 이야기를듯건대 지난달 이십구일 오후두시경에 삼영조(三榮組) 창설조(昌設組)덕성조(德盛組)등 각로동조합에서십장 홍순오륙십장의구세라놀든질배에 여긔에권리박근호가 던지는 삐라를 집수하엿든것을 권리장경만이가 영속에따 못더버렷다는것이다

三越舊館賣渡 부내 본정(本町)일정목에잇는삼월(三越)백화점구관(舊館)은십오일에종연방적주식회사(鍾淵紡績株式會社)에매도하얏고 매수한방적회사에서는 장차『쏘ー비스테이슌』으로사용하리라한다

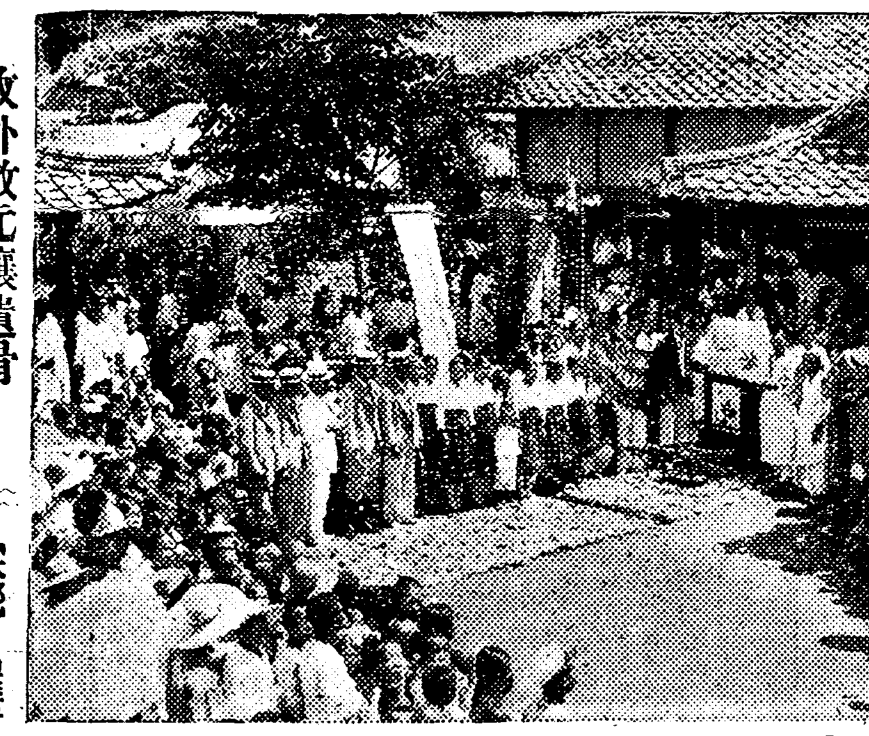

故朴敬元孃遺骨
昨日大邱에到着

【大邱】 고토방문비행의 장도에올랏다가이역에서 변사한대구가나흔일등비행사고박경원(朴敬元)양의유골(遺骨)은십사일오전열시오십오분 대구착특급렬차로 늙은어머니와 친형박상훈(朴相勳)씨와친척지인이백여명의 애도리에고향대구에안착하엿는데 늙은어머니의애통하는모양은목불인견의참경이엿다 유골은즉시시내덕산정(德山町)동화사포교당(桐華寺布敎堂)에안치한후위령제(慰靈祭)를행하고 다시덕산정은범량사대구포교당(梵魚寺大邱布敎堂)으로안치하엿는데 적당한묘지를택하야안장할예정이라한다

細橋里殺人事件 犯人은杳然
밤새여活動은水泡

십사일아츰에고양군연희면서세교리(高陽郡延禧面西細橋里)중국인 강세영(姜世英)을 참살한범인을 수사코자 수사대는밤새도록 그근방일대를 중심으로활동하얏스나 건연종적을 탐지할길이 업섯다하며 혐의자로서대문경찰서와 룡산경찰서에 검속해다가둔 오륙명은 별로진통치안흔모양이라한다

大邱府營버쓰 贈收賄事件
原案대로求刑

【大邱】 전대구 부영 버스주임 백수변태랑(白水辨太郞)과 석유상소야사승장(小野寺勝藏)에관한 증수뢰(贈收賄) 사건의 공소공판은 십사일오전 아홉시부터 대구복심법원 제삼호법정에서 상야(上野) 재판장주심과 송긔(松崎) 검사립회로 개정하엿는데 검사로부터 원안대로 구형하엿다

平壤一帶를横行튼 拳銃○○團被逮
平壤市内에潛伏해잇는것을
連累者二名도被檢

【平壤】 긔보=평남강동(江東)과순천(順川)일대를 출몰하든권총단의 수령이일전 의외에 평양부내 모처에서 체포되엿고 동인의의 취조에의하야 강동에서면서 권총(拳銃)?으로 협박한 후조선○○단 군자금이라고 강탈하여 경찰의신경을 예민케하든려두자두명을 마저 체포하여다 노코 극비밀리에 취조를진행중이다아직 전반에 대한윤곽이발표가업슴으로 자세치안으나 최근에는 보기드믄사건인듯 하여취조의결과가 자못 중요시되다

九十錢술값에 殺人未遂劇

【平壤】 령원군 여락면 초대리(寧遠郡永樂面草大里)최순항(崔順恒)(二七)은 지난 팔일륙시경 동군오화면온양리(同郡溫和面溫陽里)려관업 박영환(朴永煥)(二九)의집에서작부김련화(金蓮花)와가티 술을마신후술갑구십전을 지불하지못한문제로 시비가일어나 싸우다가 급기야어린애머리만한 돌로써 박의머리를난타하여 중상을 가하여생명이 위독케 되엿다 이것은 전부터도 사이가조치못하여 기회만잇스면 죽여버릴결심을하고 잇든것이엿다하여 최는 살인미수죄인으로 체포되여 취조를밧고잇다한다

朴憲永押來以來 被檢連累者七名
金炯善과함께九名取調段落
明十六日은全部送局

칠월십오일에 김형선(金炯善)을검거하고 이어서 박헌영(朴憲永)을상해(上海)에서검거해온 경긔도(京畿道)경찰부고등과에서는 그간경성시내를 비롯하야원산(元山)평양(平壤)등지에서련루자를 다수 검거하야 삼륜(三輪) 사찰계 주임이하각형사가 련일엄중한 취조를하든사건은 이제그취조를 마치여치안유지법위반으로 명십륙일 경성지방법원 검사국(檢事局)으로송치한다는데 박헌영 김형선외오인과 불구속이인 함구인이라한다

三峯電話開通 함북 삼봉(咸北三峰)우편국에서는시내전화의 교환업무를 개시하기로되여십륙일부터 가입신고수리(加入申告受理)를 개시하기로결정되엿다한다

假本夫、假代書人 假法律家의怪演劇
男女關係의秘密을探知하야
作黨恐喝後金品騙取

남의가진약점을 탐지하야 이것을긔화로 가진연극을 꾸며가지고폭행까지 가한후 금품을편취한교활한 무리가잇다 종로륙정목 일백칠십 륙번지에사는리갑득(李甲得)이가부근음식점에 고용사리를하는 리정숙(李貞淑)(二五)과정교관계를가지고잇는것을 알은동대문박 신설리(新設里)삼백칠십사번지의 김관진(金判鎭)(三〇)과하왕십리(下往十里)구백오십팔번지의김룡분(金龍分)(二三)과종로륙정목 삼십삼번지의 리종성(李鍾聲)(三六)의세사람은서로공모하야 김관진은권리리정숙의본부로가장하고 룡분은대서업자로나머지리종성은 변호사집사무원으로 각각 가장을하여가지고 권리리갑득을차즌후욕설과구타를하는등탄폭한 행동을한후 현금 이십구원을 편취한일이 잇섯는데 동대문서에서는 이것을탐문하여 권리세사람을 체포한다음 방금엄중히 취조중이라한다

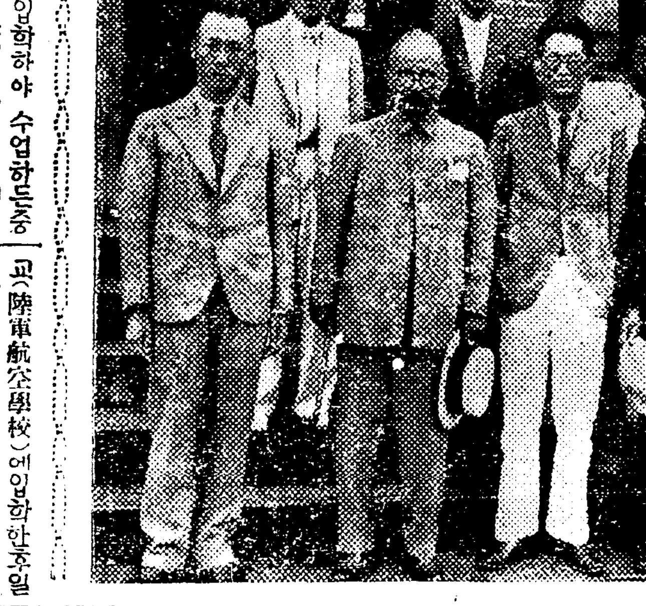

일허진花環 (6)
徐日甫篇
○○飛行家로揚名 中國空界의一人者
朝鮮人으로最初의飛行家

조선인 비행가로서 그런재적과 술과존재가 외국에까지 알려진 비행가가 누구나뭇는다면 조선내에잇는 인사로는안창남(安昌男)이라고할것이다 그러나실상은 조선사람으로서 안창남보다도 한두해압서서 당시비행지식에 유치하기어렵업는 사업만층국인을놀래여 그일홍과 청예가 당시 중국의아동주졸들의 입에까지 자자하든 조선인의재비행가가잇섯스니 조선안에서는 그존재를 아는이보다 모르는이가 더만흘듯하다 그러면 당자는누구일까 그는사억만 중국인사와 만주에잇는동포간에서 ○○비행가라는 별명을듯고잇든 조선이나은 항공용사 대림(大林) 서왈보(徐日甫)군이다

◇ ××비행가 서왈보군은 지금으로부터 사십칠년전 평안도의엇더한 농촌에서 출생하고삼사세시에 가정 사정으로함남원산(元山)을 차저들어 십삼세시에동지에잇는 일본인 소학교를 졸업한후 비록십삼세의소년이엿스나 당시 권민중속에 뚤려줄으고잇는 ××사상에충동을밧어 여러가지 곤난한가정사정을뿌리치고도산(島山)안창호(安昌浩)씨를차저 평양대성학교(大成學校)에입학하야십칠세시에 동교를우수한 성적으로맛친후 십칠세의소년으로 무엇을 예측하엿든지 당시 안창호리갑(李甲)그외 모모지사들이로령을향하야 조선을 탈출할때동군도 그들과가티 손목을쥐고북간도(北間島)를경유하야로령(露領)으로가섯다한다

◇ 이리하야 로령에다은그는 안창호리갑(李甲)씨등이 사관학교(士官學校)를건설하야○○에당할청년을 양성하여야한다는 그들의 리상에공명하고 그실현을위하야 에쓰다가 결국실망하고 이십사세되든해에북경(北京)으로가서 그곳에잇는육영학교(育英學校)에입학하야 수업하든중 이십륙세되든해에류동열(柳東說)을맛나여몽고(蒙古)지방으로 들어가○○운동을획책하엿스나 그역시뜻대로되지안어이십팔세시에 다시 북경으로도라와그곳에서 영어(英語)를 전공한후이십구세되든해에 북경에잇는 관립(官立)보정보(保定堡)륙군사관학교(陸軍士官學校)에입학하야 삼십세에 동교를졸업한후중국륙군대위(陸軍大尉)로근무하엿섯다

◇ 삼십세되든긔미(己未)년에○○운동이폭발되자 조선내는물론해외에랄출하얏든○○…들이벼다는왓다는듯이 너도나도몰려어든다는 소식을듯게된그는 시각을닷투어 남만주로달려나와 동에번쩍 서에번쩍 하다가 그역시뜻대로 되지안으매다시후긔를 긔약하며 북경으로도라가 그곳에잇는 륙군항공학교(陸軍航空學校)에입학하야한후일년후에동교를졸업하니본래어렷슬때부터재질이초월하든그는비행기술에서지낫하나즉시동교의교관으로 임명되엿고 특히 오패부(吳佩孚)의 두터운 신망을맛엇스며 중국혁명전선에 출전한것도 한두번이안이엿섯다

◇ 더욱히 그는최종추락써지 세번이나 추락하여 동셋번추락시에는 동승한학생은 참사써지되엿스나 그는부상도당치안어 동료들사히에는 그를불사신(不死身)이라고써지 불려왓섯다한다 그러나 엇지뜻하얏스랴? 소화삼년가을에 이태리(伊太利)비행가인모씨가북경을방문하엿슬때그는시험삼어권긔이태리비행긔를 시승하다가미래의 용매한계획을 실현에옴기여 보지도못하고 사십삼세를 일긔로북경륙군비행장에서 무참한 최후를지은것이다

天氣豫報
曇一時晴

滿洲朝鮮의氣壓配置는 자못緩慢하고 沿海州方面은 氣壓이좀놉고 揚子江流域은氣壓이低하다 南滿에는 弱한低氣壓이잇다 北朝鮮은 曇하고 南朝鮮은 晴하며 釜山仁川에는 안개가잇다 明日은 晴曇不定이다

昨日最高 二八·〇
昨日最低 二二·四
本日正午 二七·五

本社를來訪한 光永電通社長

만주에서 열엇든신문대회(新聞大會)에 출석하얏든 광영(光永)일본전보통신사장일행은 동경으로 도라가든길에 서울에들렷는데 십오일오전에 본사를래방하얏다 (사진은 전렬 왼편으로부터 본사신(辛)취체역 광영(光永) 전통사장 본사주(朱)편즙국장 재(齋)전통경성지국장)

故李博士
永訣式과追悼會

칙진서 작고한 고 리관용(李灌鎔) 박사의 령구(靈柩)는 유족과 본사사원의호위로 십륙일오전다섯시 오십칠분 청량리역에도착할터로 친우들은 십륙일오전여덟시에 청량리광장에서 영결식을 거행하기로되엿고 추도회는 십구일오후여덟시반에 시내 종로긔독청년회회에서 거행키로되엿다한다

中人殺害事件으로 龍山署猛活動
嫌疑中國人被逮

십사일오후아홉시경에룡산서에서는연희면서세교리(西細橋里)의중국인 살인범내인 현장부근으로부터 사오십세가량되여 뵈이는 중국인두명을 혐의자로인치하엿스며 그뒤를이어부강(富岡)사법계주임이 형사대를거느리고 현장을조사하엿는데 무슨 단서를어덧슴인지 동서내의 공긔는매우긴장되고잇다

運動競技

北朝鮮個人庭球 朴·梁組優勝

【城津】 城津留學生 親睦會主催本報城津支局後援의 第一回北朝鮮個人庭球大會는豫定과가티 지난十三日午前十一時부터 當地普通學校코—트에서열니엇다 準決勝戰에드러가 李熙用組와高晃學組의 對戰은妙技續出로一進一退接戰을 거듭하야 一般觀衆으로 하여금손에땀을쥐이게하엿으며 李熙用組 압감게敗하엿다 이리하야 最後의優勝은 朴源夏組에게도라갓다

【準決勝戰】

○高晃學·朴重乙 4—3 李熙用·趙明完 ×
○朴源夏·梁完玄 4—0 崔東日·李丙南 ×

【決勝戰】

○朴源夏·梁完玄 4—0 高晃學·朴重乙 ×

國境一週마라손 劉、金兩君楚山通過

【楚山】 國境一週마라손選手劉昇健· 金興周兩君은지난八月十日午前九時渭原邑內를出發하야三十四키로地點인新島場에來着하자本報支局員과楚山蹴球團員六名其外各團體運動選手十餘名의出迎員과가티約六키로餘의코—스를十四分으로突破하고午後二時五十二分元氣旺盛한가운데楚山에到着하매 五百餘名의拍手喝采에서로뜨거운握手가잇섯다 午後八時安東旅館에서三十餘名이會集하야 晩餐會가잇슨후散會하고翌十一日午前八時碧潼을向하야出發하얏다

鐵原普校同窓會에서 黃乙秀君歡迎會

【鐵原】 아마추어拳鬪라이트級의覇者黃乙秀君은 江原道鐵原出生으로 當地普通學校를卒業하엿는데 同校同窓會에서는 黃君의功績을慰勞할 竹馬之友의情다운會合이 來八月三十一日午後七時鐵原劇場에서 열니게되엿다한다

徐廷權反則敗

(하리웃드十一日發聯合)米國遠征中의徐廷權君은比律賓選手스다—후라스코選手와十回戰을行한바九라운드에徐君은라스코君의下腹部를連續加擊하엿다는理由로反則의宣告를바닷다

極東올림픽水上代表 十四名推薦發表

【電通東京十五日發】 第七回全日本水上選手權大會 第三日終了後水上聯盟에서는 神宮水泳場貴賓室에서 明年마닐나에開催되는極東大會出場選手詮衡委員會를열고 下記十四名을正式으로日本代表로 推薦發表하엿다 그리고極東大會種目中五十米自由形을위하야 秋期神宮大會及學生大會의成績을 考慮하야若干을追加하고또來年四月開催하려는 極東大會最終豫選의成績에依하야 四名을더增加식히기로되엿다

▲自由型 (八名)北村·牧野·本田·橫山·遊佐·杉本·宮崎·石上
▲背泳 (三名)淸川·河津·入江
▲平泳 (三名)小池·葉室·大崎

全京城野球軍 十八日歸京할터

東京에서열닌 都市對抗野球大會에朝鮮을代表하야出戰한 全京城軍은 諸戰에準決勝에드러가 東京軍에게압감게 敗하엿다 同軍一行은 十八日午後五時歸京할터이다

甲子園中等野球 栃木3—2大分

【電通大阪十五日發】 甲子園中等學校選拔野球大會第三日不戰一勝試合栃木中學對大分商業戰은 十五日午前九時開始結局三對二로栃木中學勝利로十一時二十八分

得點 栃 001000110=3
大 000002000=2

金玉가튼特作歌盤!! 八月十日부터發賣

Columbia

朝鮮레코—드 特別新譜

四〇四一五 流行歌 一枚

靑春의밤
새希望

平壤 崔明珠
伴奏 日本콜럼비아管絃樂團

人氣의에타민百%
平壤名妓의
이노래는 드듸여
手舞足踏케하다

콜럼비아레코—드

商標 수리표 색의는진흥물감
京城長谷川町 振興商會
電話本局四八六一番 振替京城一八〇八六番

淋疾
患者에告함。大阪チエ는廿年間淋疾에決코아研究하야왓슴니다。故로チエ에는他關업는チエ獨特한藥品과治療法이잇는바處에치他의模倣과追從을不許함니다 淋疾은必히根治되는病이오며오래苦生하는原因은藥品과療法을그릇한所以이오니 一次來診하셔서 說明을드르시고急히根治케하시오。病者를爲하야 薄謝奉仕합니다 (地方文獻進呈)
京城郵便局北側 チエ京城支店

淋病專門
診察·午前九時로午後九時까지 尿·血液檢查施行(電本二三五三)
京城郵便局北側(レート塔後) チエ京城醫院

醫學博士九氏의權威잇는推奬報告가有함니다
●체증、속병、병후쇠약
●消化不良、神經衰弱
●서체、설사、영양부족
蔘茸印 人蔘엑기스
『身外無物』이란 옛말과가티 身體가健康티못하면 모든것이 쓸데업습니다 不健康하야羸弱한사람에게는 財產도 名譽도 아모것도 다귀치안코 오직 健康한몸 되기만을 바라는것입니다 病잇는분은 勿論이요 病업는분이라도 이여름철에 몸이虛弱하기쉬우니 「人蔘엑기스」를잡수십시오 藥效는神效하고도갑은다른약보다헐하외다 한번이「人蔘엑기스」를잡수어본분은 그效力이偉大함에 모다感歎하지안는분이업습니다
朝鮮開城南大門通 開城特產貿易組合 振替京城二一五六二番
(特徵) ▲관공서에는월부판매도함 관공서에서적비한자로이청이면무대진정 人蔘二斤服用以上의効力이有함
(藥價) 一年分 十五圓 百日分 五圓五十錢 五十日分 三圓 三十日分 二圓 十五日分 一圓二十錢 送料代引은四十錢先金 送料不要
(地方駐在社員 人蔘特約店募集) 特約藥店募集

優美舘
八月十三日(日曜)브터納涼特別大公開! 英國아스도란나쇼넬社超特作 英國海軍省特別艦隊出動後援!
暗夜의陸戰隊 全十一卷
監督모리스에루비—氏 主演헨리에드와—스氏
地中海岸碇泊中의英國艦隊에 나리는特殊命令! 暗夜의飛電으로出動하는艦隊! 阿鼻叫喚! 突擊! 閃進! 水上機의勇躍暗澹한戰雲에 싸히는되男士의生涯여! 壯又快! T、N映畵社超特別大提供!
荒原에獅子吼하는女 全七卷
監督존비오부리라이엔氏 冒險존세추—이크뢰主演
週間上映프로! 次險王 名馬天來 速力時代
八月十五日낫부터 特別大衆料金階上二十錢階下十錢均一
파라마운트社特作映畵週間
파라마운트社特作全發聲日本版 市街 全九卷 게리、쿠—버、시—도니 主演
─漫畵와뉴—스─
파社의特作映畵! 愉快한中尉 全十卷 모리스、슈바리에主演
定評잇는파社의特作映畵! 이週間이야말로여러분께鑑賞을받고자함니다。

朝鮮劇場
八月十五日晝間부터 階上二十錢階下十錢均一 낫은映畵밤은演劇
◆파社提供코럼비아社特作全發聲日本版 怪盜少羊團 全八卷 쏘지·B·사이즈監督
◆파라마운트特作全發聲日本版 아메리카悲劇 全十卷 쏘셉·폰·스탄버ー그監督 필닙홈스·실비시도니主演
次週二十一日부터晝夜映畵 아름다운그대 九卷 라듸오는웃는다 九卷
八月十日夜間부터 連日滿員으로十五日까지二日間延期
◆新舞台第七回超特作連鎖劇 脚色春史監督羅雲奎撮影孫勇進 演出一淸、裝置金雲善 薔花紅蓮傳 全三幕 九場
◆石隊佛案 喜劇 누가정말사위

團成社

學藝

反平和의『이데오로기ー』인 카톨리시슴
◇카톨릭文學批判◇(五)
林和

敵國인 佛蘭西의카톨릭의神父, 敎司들은萊宮의鍾을亂打하면서『新敎의나라獨逸을殲滅하라!』고소리질렀다 그러나 그들은, 獨逸과갓흔 新敎國인 英國ー層그들이『미워하는』米國을처라고는 꿈에도한적이업다 여긔에는아무런『神秘』스러운理由도업다 다만獨逸은佛蘭西××主義의戰敵이고 英米는佛蘭西의掠奪의同盟者인때문이다 더욱이 그들은罪업고 純良한農軍의아들과 職工의아들 아모것도모르는 學生들을 피비린내나는 殺戮의마당으로 몰려내기爲하야 最大의僞善을다한것이다 米國에서는米國이아직大戰에參加하기前에 米國으로하야금戰爭에參加하게하여달나고政府에게連名嘆願書를 보내고『神이어! 獨逸놈을버려죽이소서!』『죽으러가자!오늘도아니라 래일도아니라當場에 죽으러가자!』고敵에對한憎惡를强化식히고 自己나라軍隊의 戰爭心을喚起식히기爲하야 野獸와가튼流言을 그들은散布하엿다

그러고 最近에와서그들은國際『팟씨슴』의最良의 下僕이되어 思想的으로만아니라 制度的으로組織的으로 『팟씨슴』과 野合하고잇다

伊太利에잇서서는 前述한一九二九年 羅馬法皇과『뭇소리니』와의協約以後에 敎司, 神父들은 黑『샤쓰』를 입고뭇소리니 治下의 官職에 잇게되고 敎司는國家로부터 財政上의援助를밧으며 榮譽잇는『카톨릭靑年』은 팟씨스트의 武裝勢力이되어잇다

北米合衆國에는『카톨릭靑年』의特別한 組織으로서『컬럼버스騎士團』이란 純然한棍棒과 피스톨로 武裝한팟쇼組織이잇다 이팟쇼團體는 約六年前에 아메리카에잇서서의 볼쉐비슴에抗爭하기爲한政治上目的을가지고創設되어 二,○○○,○○○두ー불의 金額의支出을밧은것이다 그리하야 이團體는 北米에서 軍國主義的이데오로기ー로, 勇敢한 아지테ー터노릇을하고잇다 獨逸에서는 카톨릭敎는 國防軍과 나치스突擊隊의公然한思想이되어잇다

그러나 이러한××主義相互間에잇서서의 그들의 國民的宗敎的差異에依한戰爭×發 同一한宗敎國에國民에對한無慈悲한攻擊의煽動以外에보다基本的인點은 그들이全世界의勞働者勤勞者階級과 더욱이쏘베ー트同盟에對하야××的인××에

精神 에依하야 透徹되여잇다는것이다

資本主義諸國에잇서서, 宗敎家ー新舊敎를莫論하고ー가階級意識ー뿌르주아的ー의鞏固한把持者이고 그들階級××에잇서勤勞人民의×으로서 現出하엿다는것은 이케와서아주市井의常識으로되어버리엇슴으로말할것도업거니와『基督敎가운데에基督敎』라는 永遠히神聖한宗敎인카톨릭敎의大本山인 羅馬法王이 쏘베ー트同盟의流血的擊滅을爲한戰爭의조발을爲하야 一大國際的캄파니아를展開한것은 비록그것이 不幸하게도失敗하고말엇지만 戰爭의最良의思想的선동者로서의 카톨리시슴을 理解하는데잇서 實로巨大한意義를갓는것이다

그리고 카톨릭시슴이如何히 國際的인文化反動, 팟시슴的暗黑化의文化政策의確實하고信賴할만한實踐者이냐하는것, 戰慄할만한人類的慘禍의導火線에불을당기는 이데오로기인가하는것을 우리들文明人 文化人의가슴속에깁히銘記케하는것일것이다

一九三○年 二月十三日 카톨릭敎의世界的頭目피오十一世法皇은 全世界에呼訴하는

敎書 를發하야 러시아에잇서서의『宗敎迫害』의事實을僞造하야 볼쉐비슴에依한世界精神의滅亡의危險을부르짓고 이것을救하기爲하야는 全世界의宗敎團ー엇더한敎派의宗敎를勿論하고ー은一致團結하야 쏘베ー트同盟攻擊을爲한 武裝한十字軍을이르킬것을웨첫다 그리하야 이敎書는自國의政治的指導者 首領 指導的 軍人 宗敎家 敎會等實로쏘베ー트同盟의物質的文化的成長에敵意를가지고잇는 모ー든『良心的人間』들에게傳達되엇다 그러나이

反쏘벳트戰爭의敎皇을부르짓는 法王十字軍의運動은 뿌르주아陣營가운데 若干의反響을 어든外에는 遺憾이나 그다지 큰效果를엇지못하엿다 이것은 純然히 그들이 쏘벳트××을 欲心내지안엇다는것이 아니라 法王의말대로의 十字軍的統一戰線에依한 行動을爲하야는××主義的國家間의 對立은넘우나 深刻하고 相對爭에힘은지나치게成長하고잇섯다는 單純한理由에게基因한것이다 이러한

事實 은 카톨리시슴에 對하야 또는엇더케이고『文化價値』로서『思想』으로서의카톨리시슴에對하야 關心을갓는靑年들에게對하야 대단히敎訓的이어야한다

이러한戰爭ー人類의物質的精神的發展을抑止하는씨스템을 擁護하는ーー이란果然過去의文化的財寶를지히고 새로운文化를創造하는行爲일外?

그럼으로 팟씨슴의『不滅의哲學』(Philosophia Perennis) 에잇서서는必然性과同法則法대신에『偶然의論理』가橫行하고 카톨리시슴에 잇서서는『奇蹟의啓示』가世界를支配하는것이다

그러나 此等의『에로이카』는 다갓치悲劇的絕望의途標이다

◆『모스코』의夜景(一)=푸쉬킨廣場 露西亞의自由主義的革命詩人『푸쉬킨』의일홈을따라서 지흔街路인데『모스코』에서 가장繁華한거리의하나

旅行의八月

奇勝、蝀龍窟 地下往復二十里
【二】 平壤 金晚炯 記

本社平壤支局主催로 五六兩日間地下金剛의稱이잇는 蝀龍窟과 天下名山 妙香山探勝을 하엿다 地下金剛蝀龍窟은 ー平元線順川驛에서 滿浦鎭線行으로乘換하고 价川驛에到着하여 그곳에서自動車로 江原道路七十五里를走破하면 寧邊郡球場이란小邑에일은다 自動車七十五里를『뜨라이브』하는 붓으로그리기에困難한바이다 淸川江上流川의奇奇妙妙함은 左右山의맑음은 或은左便으로 或은右便으로 쉬고돌아가는사이에 山水의美妙함은 一驚할밧게업다 사람은自動車를타고自動車는다시渡船을타고 淸川江을건너는것도 또한色다른趣味를가지게한다 午後四時頃에球場에到着하여暫間쉬인後 當地靑年會館換衣室에서 探勝服을밧고아입고나서니 惡意로보면 恰似히도 未決罪囚갓기도하고 善意로본다면 坑夫갓기도하여서로얼골을 쳐다보며爆笑를마지안는 喜劇場面이演出하여衣服만보아서는 누구인지를 알수업섯다 灰靑色의上下衣 農笠帽 地下足袋 勇士學甲의 똑갓흔 服裝으로 自動車에올나 蝀龍窟을 探勝코저 劒門山上으로向한다

蝀龍窟口에 到着하니 午後二時 中食을畢하고四名의案內者를따라十五人式 二隊에난호아가지고 압서거니 뒤서거니하여窟內에 첫발을들여노튼다 窟外는 쎄는듯한三十四、五度의酷暑이나窟內에들어서는暫間은寒氣가몸을 엄습하여 突然히치위진다 그도그럴것이다窟內에는春夏秋冬四時를 勿論하고氣溫은華氏五十二度에서 조금도變動이업다한다 光明의世界에서暗黑의世界로鐵線과『세스燈』을唯一한依賴로한참동안날여가니 조고마한門이잇고그곳에서는 쇠사다리를타고 四十餘尺이나 또다시地下로날여간다 처번에맛나는곳은 洗心洞 마음을씻고 이곳에서부터 窟內의勝景의展開를 觀賞하는것이다

그런데 구경을하기前에 窟內에는 鍾乳石、石筍、石柱等의 三部分으로 形成한것을 發見하엿스니 鍾乳石은 空中에奇奇妙妙하게 달닌것이오 石筍은 地面에 돗아나 突起體를 形成한것이며 石柱는天井에서 地面外지 連絡하여 石柱를造成한것으로 窟內에는 前記三部分이 或은一部 或은二部 或은三部가同時에 羅列되여 奇岩怪石의 가지각색 勝景을뵈여주는것으로 大自然의 造化를 오직感嘆할뿐이다 彌勒峰을지나 安眠洞에다달으니 이곳에는 日淸戰爭當時에 部落民들이 窟속에 避亂하여 溫突싸지만들고 生活하든 痕跡이 그대로남아잇스며 筆者自身이 目睹치못하엿스니 仔細히는 몰으나 案內者의이야기를 듯건대 當時避亂民中金某의妻가 窟속에서解産을하여 玉童子를나헛다한다 蝀龍窟속에서 나헛슴으로 金蝀龍이라命名하엿는데 至今은 蝀龍窟에서二十里相距되는 龍門寺附近에生存하여 農業에 從事하고잇서 一年에한번식祭祀할려고 自己의出生地蝀龍窟을찾는다고한다 以上과가치 避亂民의安住處인 理由로安眠洞이라고 부른다고 한다

그러라면 蝀龍窟이發見되여세上에서알게되기는不過四年이내 日淸戰爭에 避亂云云은 信用키 어렵지안은가? 하고反問하엿더니 案內者의이야기가 그럴듯하여 반이야기갓흐나 잠간紹介한다

地方民으로서는勿論蝀龍窟이잇다는것을잘알고잇섯스나 地方民의 唯一한避亂處임으로 有事時에 避亂코저 絕對秘密에부처두엇든것이 世上에널니알녀지지안엇든理由의 한가지오 또한가지는 蝀龍窟이世界에서 一位를다토는 名勝窟인만큼 舊韓國時代에 高官大職들이 陸續不絕하게探勝을오는關係로 寧邊府使가 接待費를支拂할수업서 窟口를막고 추나무를심어서 所在를몰으게햇든것이 原因으로其後 一般이몰으게되엿든것이 樵夫가 採薪타가發見햇다는說도잇다 何如튼 昭和四年寧邊鄕廳雇員崔完奎氏가 千辛萬苦하여 未發見되엿든 勝景多數를發見하엿다한다

洗心洞서부터압길은 險惡하여 泰山峽嶺을 타고넘고 날이며 或은江을건너고하여 鍾乳塔에 널으니 天井에 果百果子으로 헤일수잇는 奇怪한鍾乳塔이늘어저잇다 그다음이 練兵場일는 大廣場이잇다 數千名을 收容할수잇는대로 舊韓國時代에 貨幣僞造團이 潛入하여白銅貨를僞造하든 事實도잇엇다 한다 그前方에 統軍臺가잇스니 將校가 그곳에서 號令하여 敎練을햇다는說이잇다 武士塔에 다달으니 恰似히도 古代武人의『투구』와가타서 그런한名稱이부럿다 地下홈에널으니 數百名을收容할수잇는 地下宴會場이라고할 그야말노 現代式『콘쿠리ー트』製의 넓은 곱다란房이다 이附近에未探險中에잇는 洞이잇스니 傳說에는 天上洞을通하여간다면 元山까지連絡이되엿다고한다

傳寶洞 좁은구멍을기어서들어가니 또다시좁은洞口가잇고그곳에는 三十尺이나되는 쇠사다리가잇다 쇠사다리를 날이고 또 다시올나가면 蝙蝠洞에나아온다 崔完奎氏가 最初探險할때에 果百마리의박쥐가 요란한소리를 내이며날아낫다고한다 다시 악거세운듯한泰山을넘어 登龍門을지나 如來佛、獅子岩等勝景을 대강求景하고 多佛洞에널으니 크고적은 佛像이數十으로헤일수잇게羅列되여잇다 더욱이도 만흔佛像이佛影潭水晶갓치맑은 물에反映되고잇는것은 形言할수 업섯다 九龍淵을보고 龍淵洞에일으니 十餘尺되는大江이다 再昨年外지도 渡船으로 건너엇스나危險이만하여 架橋하여서 至今은 極히便하게되엿다 돌을던지면 천바당하는 反響! 늣기에도무섭다 藤花洞에나아오니完然히 藤花가 幾千으로 天井에달녀 잇는奇景이다 玉臺洞、石瀧、七星洞을지나碧天洞에일으니 도모지天井은바라보히지안는다 七佛洞에當到하니 如來佛을中心으로 七佛이靜座하여잇어 尊嚴의感興을일으키게한다 金剛瀑、海駝塔、石瀧等奇景을 보고金剛塔에일으니 琵琶塔이 잇다 塔을 뚜다리면 놉고작은 고흔『멜노듸』가洞空에흘러나아온다

降仙臺와 萬物相의奇岩怪石을 바라보니 或은黃鶴 或은仙女 美人等森羅萬相이다

最後로 觀泉庵의奇景을觀賞하고 廻路에登하니 旣步로一週하는時間만도 二時間二十分을 虛費하엿다

往復은二十里로서 蝀龍窟의特色은 內面이 全部泥土로되여 잇는것이다 至今까지 石油불을켜가지고 探勝한까닭으로白色의鍾乳石、石筍、石柱가 全部黑色으로 더럽어진것은實로 유감중유감이엇다

그러나地下金剛 蝀龍窟을가진은朝鮮의 자랑이다 窟外에나아오니午後六時餘, 日光은눈이부시고 火爐를부둥켜안는듯또다시뛰어내인다

沐浴하고 天下名山妙香山探勝次로自働車를달닙니다

▲蝀龍窟『金剛塔』

弱齡記
文星 作 〔7〕

『헌규인가』

학수는 그의출연을 예측하지안엇기때문에 오래간만의그를반갑게 바라보앗다

『공부잘하나』

헌규는 한ㅅ것 이러케대ㅅ구하면서 학수를보앗다 그만큼 그들의관계와 교섭은그다지친밀한것이 못되엿다 그가 들어왓기때문에 학수와용걸이의회화가 중턱에서 끈어젓고 또한수가 잇기때문에 용걸어와헌규의 사이도 어울니지안니하고서먹서먹한것가탓다

헌규ーー그도 역시용걸이와 가튼경우에잇섯다 학교를중도에서폐한후로부터는 용걸이와 가튼길을 것게 되엿든것이다 두사람은 자조맛낫다 그러나 그것은결코 사람들의눈에 역연히뵈이지안케 교묘하게하엿다 용걸이는학수를 맛나보는것과는 또다른래도와내용으로 헌규와 맛나는것가탓다 오늘밤에도그무슨일로미리약속하고 헌규가차저온것이확실하리라 생각하고학수는 그만자리를니려섯다

『그러면 이번에는 이것을가지고가서넘어보겐』

나가는학수에게 용걸이는두어권의적은책자를 시렁에서내아서 주엇다

그것을가지고 학수는 정문을나갓다

기우려지는반달이 흐릿하게빗엇다

좁은방에서 의식하게맛나는두사람의칭년ーー그 똑깁흔풍경을 학수는 미덥직하게 마음속에그렷다

무슨새인지 의식한밥중에숩속에서우는 새소리를들이면서 몽미한밤길을 덕금덕금걸엇다

이튿날 학수는 수업료미납으로 정학처분중에잇는줄을번연히알면서도 오후부터 학교에나갓다 그날 학우회총회가 잇는것을안까닭이다 학우회에는괴어코출석할생각이엿다 예산편성능으로 가난한그들에게 직접리해관계가 큰 총회를 철모르는어린동무들에게맷겨치고십지안엇든것이다 광실습을폐하고 총회는 오후부터 즉시시작되엿다 사월에열어야 할총회가 일이밧부기때에 번덕여으로 오월에들어가는수가만핫다

새로선강당은 요란하게볼어울것다 학생들은 하로동안실습이업서진 그사실만으로발서 흥분하고 깃버하얏다

천정과 벽과 바다의새재목빗에 해가빗처들어와 누러케반사하얏다 그속에 수만흔얼골이 뎍닙가티 누르칙칙하게빗낫다 재목냄새와 땀냄새에 당안은금시에 긔가막혓다 발벗은학생이만헛다 각금 양말을신은사람이잇서도 다떠러저 발허리만에걸처고잇는형편의것이엿다 냄새가 몸시낫다 맨발에는 개기름피뎍이 되도가티화너 무더운냄새가 지근지근홈근화근 냄새가되어왓다

여러번 창틀열고 공긔를갈면서 회가진행되엿다

교장의사회가끗난후에 즉시각부에산편성결정으로 들어갓다 학교에서작정한 예산예상액을압해노코 외굴와굴떠들기시작하얏다 부마다 각각자긔의부를주장하고 한푼의예산도양보하지안엇다 떠들고뒤엎으며별것이아니요 벌예의싸홈이엿다 하다못해 공개한번쥐여보지업는 아무부에도속하지안는중간층의학생들은 이부에도 커부에도못지못하고 주간에서류동하얏다 두시간동안이지나도각부의예산은 결정되지못하얏다

뒤ㅅ줄벤취우에 숨어안즌학수는 무더운회긔에 정신이얼떨떨하얏다 지지할만한 또연한부에 속하지안은그는 한마듸도 입을 열지아니하고 차우는꽐들을 랭정히 바라보고 잇슬뿐이엇다 생각으로는 운동의 각부보다도 변론부 유악부 학예부등을 지지하고십헛스나 예산ㅂ청이 끗난후 열을토하고××지안으면안될 중대한 가지가지의조목들을위야 그는 열청의랑비를피하고 입을쏙담을엇다 해마다문제되는『스포ー츠』의칭비의 쳐럼을 철처히반대할일ーー(中略)

이것이 제일중요한 조목이엇다 다음에『학우회가불합과 양회금의쳐럼반대 가족실습의 수입리익은 가족에게 분배할일……』등의 일반학생의리익을위하야 싸외세지안으면안될 여러가지조목이 그의가삼속에 뱅돌고잇섯다

詩 책을살으면서
『헐틀러ー』의부르는노래
權煥

第一曲

褐빗『샤쓰』입은 동무들아
쇠투구 눌너쓴 동무들아 獨逸的曲調의 나팔을 놉히불러라
그리고 못조리 태워버려라 무에든지
독일적이 아닌글
『애르간』魂이업는책은
『엥겔쓰』『고ー리키ー』의것이야 말할것도업고
『네마르크』『쌍클레아』의것도 性解放을짓그리는『히르슈ー에드드』의것도
모조리 살어버리라

第二曲

오ー『바이에른』의實業家어른들이여
獨逸銀行『되ー쓰콘드ー』은행家主人님들이여
『루ー르』地方의重工業家나으리들이여
그리고 우리독일의 모든金融家 실업가地主들이여
묽은 포도주 누른쎄ー루를 마음노코 들여게십시오
당신들의 금고 당신들의양은
인제 안심하십시요
인젠 안컨지대우에서 영원한 微笑를 하리다
Wahrheit (眞理)란 글자가불속에서타면
Wahrheit 그룬건도 역시푸른연기로 살어진다는건
오직 卐(하ー켕크로이츠)의 광명에잇는 우리들만이 아는것 아니오니까

第三曲

아ー 비웃는자여 마음것비웃으라
로ー마시(市)에 붉부처노코『카ー라』처며노래하는『네로』와가치 모질다고도하여라
二千餘年前東洋의 秦始皇보다 더어리석다고도 하여라
二十世紀의 철업고 가엽슨광줄추는 道化役者라고도 하여라
나는 오직忠僕의 임무를다할뿐이다
사랑하는 우리님들의 리익을위해 용감하게 싸울뿐이다
그래서 『게르만』혼을 맛친듯이부르짓고
또끄를 멋업시날뿐이다
地球덩이, 太陽을 첨업시몰든지 말든지
『라인』江물이 밤낫으로 흐르든지 말든지 (三三、六作)

(이詩는 過般에誤植이만혓슴으로 이에訂正再錄 一記者)

世上은『낫치스』로서 騷然 大騷然

낫치스의放恣는 女人루ー쥬에게도

『낫치스』獨逸의放恣한態度란! 這般에世上의獵奇에로博物館『히쓰휄드』博士의研究所를 潰滅식힌以後 그頑固한行動이란 나날이 甚하여가서 今番에는 女人의『루ー쥬』에게向하여서『今後『슈레ー젠』에 잇서서는『루ー쥬』乃至『臙脂』等을 발은女人은 一切『낫치스』의政治的集會에 出席하는것을不許한다』라는 嚴命이나렷다 따라서 이번에는『巾幗의紅唇火焰을吐하고』라는따위의 形容詞는『나치스』의集會에서『삿트아무드』될것이다 그연아니라『바이로이트』의 獨逸舞踏敎師大會는『今後一切『폭쓰트롯드』『원・스텝』『탕고』等等 外國의『딴쓰』를禁하고 이代身에 全然獨逸的인『알르』『새룸』『라이랄드』等에限한다』라는 決議를하엿다고

『낫치스』宣傳 圖書舘에闖入

最近米國猶太人聯盟會長에게온 紐育公立圖書舘長의報告에依하면 同圖書舘內에藏置된 獨逸書籍若干의책장이 아모도모르게찌어지고 그代身『나치스』의 宣傳『리부렛트』가 끼어잇다고하얏다고 여긔에對하야猶太人側에서는 十分調査하야 將來嚴重取締하야주기를 依賴하얏다고한다

演藝
朝鮮新劇二十五年略史(二)
新興劇團의簇出과 土月會의復活
孫煒斌

◇ー◇

그리고 同年에 또한『舞臺藝術協會』가組織되여 市內『公會堂』에서 第一回公演을하고 翌年에市內『團成社』에서 第二回公演을한以後 有耶無耶한狀態에서 그의消息도渺然하엿스며 一方에서는李素然氏等이中心이되여『火鳥會』라는것이創立되여 亦是 市內『公會堂』에서 第一回公演을맛친後 現狀조차도維持할아모能力이업서 드듸어解散되고말엇다 이러케中央에서新興劇團體가接踵하야 勃起함에따라 이와相應하야地方에서도 所謂新劇運動을爲한團體가各處에서創設되엿스니 元山의『白羊會』가튼것은 그의著名한것의하나이엇다

◇ー◇

如斯히 有象無象의 無數한劇團體가 四處에서 勃興되엇다가消散되는 明滅狀態는 恰似히 一九二○年을 前後하야所謂 新派劇團이 氣分的으로組織되엿다가는 解散되는當時와一個의同一한現象으로서看做하여도 無妨한것이나 그實에잇서서 一段의 進步的인 內容만은 首肯치안흘수 업는것이엇다 그래도 이時期에잇서서는 演劇活動에 擔當된 劇團人이나 演劇을鑑賞하는 觀衆이나가 모다 單純한 氣分的好奇心에서가 아니엇스며 演劇이 社會的生活에잇서 有機的關係를 保持하고 잇다는것을 稀微하게나마 認識하게되어잇든것이엇다

◇ー◇

뿐만아니라 上演되는 演劇自體가 비록『近代劇』인지『新派劇』인지를 分別하기困難한 無秩序한것이엇스나 그러나 內容과 形式에잇서 從來의 所謂『新派劇』이라는 卑俗한『類型』에서는 若干 離脫된感이 잇섯든것은事實이엇다 그러나 朝鮮의 新劇發展上에잇서 高級한 外國劇의 飜譯物에對한 一般의 興味를惹起할 外的條件이 具備되지못하엿슴에도不拘하고 自體生活에서 釀成된朝鮮社會生活에 符合되는 劇本이 全無한 狀態이엇슴으로不可避的으로無理한 外來劇本이 上演되엇스며 同時에 演劇構成의技術에잇서서도 未熟하엿기때문에 一般觀衆의心理에 迎合되지는 못하엿든것이엇다

◇ー◇

이러한中에 一九二八年十月에는 數多한新興劇團의 簇出하는 氣勢에따라 往年에 朝鮮新劇界의 王座를占하고잇다가 不幸히도 約二個年間을沈默에싸여잇게되엿든『土月會』가 再活되여 市內『優美舘』에서復興公演을 하게되엇든것이엇다 그러나『土月會』가 過去에保持하엿든一般民衆의 信望에對한不少하게沸騰되든 今日의期待는 余然히 背叛된 結果를生케하엿슬뿐으로 同會는 翌十一月에 第二次로 南朝鮮地方에 巡廻公演을 出發케되엇든것이나 이地方興行에잇서서도 別般의 所得이업시 約一個月後에 歸京하고말엇다

◇ー◇

그리하야 十二月에再次『優美舘』에서 五日間의 短期興行으로 所謂忘年公演을 하엿스나 亦是 民衆의 特異한反應이업시 同會의草創時代에 比하야는 넘우나 悲慘한運命으로 路傍의雜草갓치看過되고 말엇든것이엇다 이러한一方 또한 平壤 崇專學生劇이 오히려 注目할만한點이잇섯스니 同年十二月에『쌍클레어』의『二層의사나히』를上演하여 가장傾向的인 進步性을 보혀 주엇다 勿論 當時에잇서 幾許의程度로 舞臺藝術로서의 構成的表現이되엿스며 劇的成果를 獲得하엿는지는 疑問이것이나 何如튼 氣分的活動이나마 如斯히嶄新한傾向으로 進出하려는 意圖만은 可賞할만한것이엇다

博譜
【解答 一九】

五卒ー五三士打將
四漢ー五三包打
九包ー六二呼將
五三漢ー六三
六包ー四三士打將決勝

恭博保

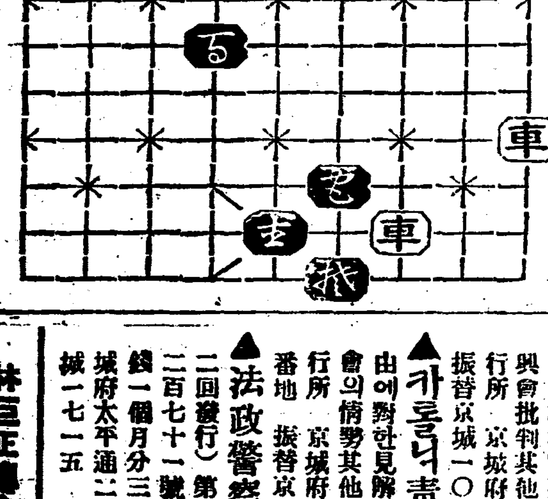

讀者 自由포스트
(投稿歡迎)
叢書 (同題隨意)

投稿規定
一、內容
1 發表하고시픈일
2 궁금한일
3 名士文人에게주고 십흔말못고십흔말
一、叢書에限함
一、投稿는學藝部로
一、選擇은學藝部에서함

▲成大衡先生! 劇藝術研究會實驗舞臺研究生에게무엇을가르첫나요! 俳優術 (發聲法話術 動作術 扮裝術) 을가르첫나요 가르첫다면 어느先生이가르첫나요 (淸進洞一六○ 李傑永)

▲金南天氏現住所는알수업슴닛가요? (平南一靑年)

●平南成川邑이고 本名은金孝植입니다 一記者

▲評論家林和氏의住所를紙上으로敎示하시압 마포생

●市內梨花洞一九五番地인니다 一記者

▲『近來에와서『新階段』에그의才筆을날리시는韓雪野氏의作品은貴紙에실지안습닛가 이讀者는韓雪野氏의作品을읽고십소이다』(社稷洞一讀者)

●機會잇는대로揭載하겟습니다 (學藝部一記者)

▲獵銃을讓渡하실分이 게신니까 銃은日耳搬製有鷄頭十二番二連發에新件이올시다 (通洞一四一 趙珠煥)

▲金南大君에게

君은林和에게 抗議하는글가운데 創作評을作家의實踐과分離하야 論述함에誤謬인것을말햇스나 그것이誤謬이면 도대체 그누가創作評을할수잇슬것인가 적어도 作家의實踐은그의親友가안이면 조희에올닐만치正確히는알수업는것이안인가 正確히알지못하는 作家의實踐을作品과對照하야 評함은 말할수업시 더큰誤謬이 안일것인가? 광은

南浦李兄에게

그런데李兄! 웨S君과사이가멀어저 가는냐고 그래지요? 그런데그것은 李兄의눈치로써 집작하신바인지 또는S君한데서드른말씀인지 모르겟습니다 정ー 곡무르신다면S君은『人氣獨點의醫士』요나는『어린學生들의코무든돈과싸호는小說人』이니까이지요또S君은『내가업시는못살배안이지요』나는『S君이업시는못산다지요』그것은S君은生命을左右하는醫士이나까요! 世上은『말탄놈도 끗나만놈도 썬는』하지못하는 곳이랍니다 이것으로대강짐작하소서 (落鐵生)

笑話 【投稿歡迎】

◇……모델

畵家 당신의曲線美야말로 내가지금外지 『모델』로삼은중 가장훌고 매력잇고……
모델 호호호 정말이세요?
畵家 암 정말이고말고요,
모델 아니 지금外지 그림은 몃해동안이나 그리셧는데요
畵家 네 한칠팔년은되지요
모델 그런데 그럿케 곡선미잇는모델이 업서요?
畵家 네! 그거 그동안 모델이라고는 소가 셋흔두마리 도야지가 열여덟마리 개가……
모델 아이구 구만두세요 난 고만가겟습니다
畵家 ……

新刊紹介

▲별나라 (八月號) 히마라야山의秘話 瀋陽아래서 其他 發行所 京城府永樂町一丁目六五 별나라社 振替京城一○九六番

▲大衆日記 (第五號) 滿洲에建設後 世界市場移動狀況 H日고무工場訪問記 其他 發行所 元山府上洞二一五 大衆日記社定價十錢也

▲實生活 八月號 世界經濟會議와露西亞策動 農村振興會批判其他 定價十錢 發行所 京城府樂園洞三百番地 振替京城一○九五七

▲카톨닉靑年 八月號 自由에對한見解 獨逸카톨닉敎會의情勢其他 定價十五錢 發行所 京城府明治町二丁目一番地 振替京城二三四六番

▲法政警察新聞 (每月二回發行) 第二百七十號 第二百七十一號 一部定價二十錢一個月分三十錢 發行所京城府太平通二의八五 振替京城一七一五

林巨正傳今日休載

混亂期의米穀界!

産米統制問題展望 朝鮮農村에影響至重

【中】 韓 普 容

米價騰落을 中心으로 經濟的 政治的乃至 社會的不安을 解決하기爲하야「八月中에는 農林省에서 農林拓務兩省과 朝鮮臺灣의 各關係當局者가 會合하야米穀統制의强化와 이의延長問題도米穀의 生産統制問題를協議케되여……遞信省으로부터 渡邊農林局長과 古庄土地改良課長이出席키로되엿다」는 事實은 米穀本欄에서 먼저(八月四日)報道한바잇거니와 그後消息에 依하면

이米穀統制會議가 二十日頃에는 開催될모양이라한다 朝鮮은 在來부터 農本國이엿을뿐아니라 只今도 人口의 八割이 농을파서먹는 形便이오얏아서 米穀統制問題는朝鮮人經濟의 八十%에直接으로關聯되는問題니만치 本問題의展開歸結如何는 人口의 五十%가農業의 從事하는 日本人의그것과는 性質을달이하며 그重大性에도 雲泥的差異를갓게되는것이다 더욱히 朝鮮으로말하면只今

特殊 事情下에잇다 讀者諸君이 다가티 아는事實이어니와 朝鮮은 大正九年以降 十五個年計劃으로 總經費一億六千八百萬圓을드려 四十二萬町步에 旣成畓灌漑改善、以田開畓、地目變換、開墾干拓及農耕法改良獎勵等에依하야 約九百萬石의 産米增殖을 目的한所謂『朝鮮産米增殖計劃』이잇다 그러나 이計劃은 그後財界變動에伴하야 豫期대로 成績을내지못하고 大正十五年에 計劃을 更新하야 同年度以降 十四個年을 一期로三十五萬町步의 土地改良完成과 耕種法의改善을기다려 約八百二十萬石의增産을計劃하고 事業費金三億二千五百萬圓을 計上하여잇스나 아즉이計劃이半도成就되지못한터이오 豫定實施期間도六個年의긴歲月을압에둔今日에 이제突然히米穀統制의 强化에依하야生産制限이 强制된다면朝鮮農業經濟에잇서서

産米額表

年代	生産量
大正八年	一二、七〇八、二〇八石
同九年	一四、八八二、三五二
同一〇年	一四、三二四、三五二
同一一年	一五、〇一四、二九二
同一二年	一五、一七四、六四五
同一三年	一三、二一九、三二二
同一四年	一四、七七三、一〇二
昭和一年	一五、三〇〇、七〇七
同二年	一七、二九八、八八七
同三年	一三、五一一、七二五
同四年	一三、七〇一、七四六
同五年	一九、一八〇、六七七
同六年	一五、八七二、九九九
同七年	一六、三四五、八二五

結果의好不好는莫論하고라도 이에적지안는變化異狀이生길것은明若觀火의事理다

元來 朝鮮産米增殖計劃政策은 朝鮮大衆을 爲하는데서案出한計劃이안이오 日本人의食糧問題解決을 求하기爲한 計劃이엇든事實은 吾人이熟知하는바다 그러나 그計劃이日本人食糧問題解決乃至非常時의準備的意味를가진 政略的**政策**에서 나왓든지를 莫論하고 朝鮮에서 産米를增殖하려는計劃에對하야 朝鮮人으로서는 反對할理由는아모것도업다 안이 도로혀 兩手를들어 贊意感謝할일이다 하에도不拘하고 産米增殖計劃實施以來 當局에對한 農民의 怨望은 四面楚歌格이되엿고 處處에 이러나는 水組反對運動은 그무엇을 말함이엿던가 그原因은 至極히簡單한

것이다——産米增殖實施自體가 朝鮮人을 本位로한 計劃이 아니엇고 一定한 다른目的이 잇서가 엇더한前提下에 나온것이니 마치 이計劃實行에는許多한矛盾과强力的無理가同伴進行하엿든것이다 즉水組新設에 그地方民의게探算이야 되던 안되면이것은別問題로하고 그러한으로써生産米量만 增殖된다면 모든 反對를 一蹴하고 『勇敢』하게도斷定的方針을斷行하엿다 換言하면 朝鮮의産米增殖計劃은——적어도朝鮮人에게잇서서는——사람을爲한 産米增殖이안이오 産米增殖을爲한 産米增殖이엇것이다 （續）

訂正＝昨日本論文中十一日農林省發表의 八月一日現在의日本米高二、一七八、八三四石은 二〇、一七八、八三四石의誤植이며 外國米의 在米高合計二、三二八、八八八石도 二〇、三二八、八八八石의誤植이기에玆에 訂正함

非常時의米穀界

農業經濟의危機 生産統制의是非 (二)

朝鮮特殊事情의考慮가緊要 官民兩方의意見如何

昨日本欄에서 産米統制에對한 官邊當路者들의意見을紹介하엿고 오날은 民間側意見을紹介하련다 이에 兩方意見을綜合한結果 官邊側에서는大體로 産米統制에 贊成함에反하야 民間側에서는此에 反對하는 傾向이發見되엿다 本問題의 展開如何는 우리의게實로 그影響이至大하다 産米統制에對한 諸者의 主張은무엇인가? (一記者)

다 쌀어서쌀이 남어걱정이라하나 남는것이아니라 쌀은잇스나 먹을수업는것이 事實이라할것이다 압흐로 人口增加에따러 米生産統制가 반드시 올은일이아니오 米價低落의一時的對策으로輕輕히할일이아님

朝鮮만의限産은 地主로傍觀不許

海銀頭取 金季洙氏談

米穀生産統制를 한다니어더케하는지잘차 두고보아야알겟나 暫안간에急激한 統制는될수업는일이오 내생각가태서는産米增殖 土地改良事業의中止에끗칠것가트며 그것도朝鮮에만하라고는못할것갓다 外地를虐待한다는소리가 나올것이니外日本朝鮮臺灣各地를 通하야形式的으로라도가튼程度가튼範圍의生産統制가 될것으로보인다 一部에서 念慮하는減反가튼것은 絶對로實行될수업는일로 설령減反案을세운다하면 地主에게는 減反에對하야相當한補償을하여야만하겟는데 政府에웬그런돈이잇슬지難澀이다 어쩌되엿든지 이러한問題가생기는根本原因은 一言으로말하면購買力이업는데잇는것으로朝鮮農村의常食은좁쌀이나 이좁쌀도먹을수업서草根木皮로延命하는사람도 엇지만차할수업도록만어 米의消費는事情이許諾만하면얼마던지增加될수잇는터이오 朝鮮뿐아니라 日本農村도조쌀은그리먹지안는모양이나『감자는먹어가보자』等代用食이퍽만어가는 모양이다

生産統制엔反對 凶年들면엇저나

朝取 某當局者談

무슨統制 무슨統制하나 나는統制反對者의 一人이다 더구나 米穀生産統制라니 말도안된다 쌀이좀 넉넉하다고 生産을減하야다가 天候가不良하야凶年이나들면 어찌하자는 말인지 모르겟다 減反가튼 方法을쓴다면그야말로 危險千萬한暴擧라아니할수업는일로 世間에서 取引所內에서 하는賣買行爲를가리키어 投機라하나 生産統制가튼것은 投機以上큰賭博이아니고무엇일가 豐年이들어米價가떠러저 걱정이드래도먹을수는잇지만 萬若生産統制를하얏다가凶年이들어 먹을것이업서지면어찌할 모양인지 수알업다 贊成者便에서는 그런危險한程度로하자안코適當한範圍內에서 統制하면 조흐리라할지모르나 天候如何에左右되는農事를어느누가適當히 하겟단말인가 取引所關係로만말한다면生産統制를하야쌀이적어지면米價가 올라서投機心도 助長되고手數料도增加되니얼는생각하면 取引所의營業成績은조와질것가트나 아러한好影響은바라지도안코 眞正한好景氣에因한殷盛을期함이正道라고생각한다

減産은큰問題 精米界失職豫想

京城精米所 金光準氏談

米生産統制에 對하야서는朝鮮으로서는總戶數의 八割이農家이요그收入의 八割이米인데이것을減産한다는것은 여간큰일이아니다 아즉具體的案이決定되기前임으로 무엇이라말할수업스나萬一朝鮮에 어떠한方法으로든지減産이 實施된다면그影響은到底히 想像할수업슬만큼큰것으로 全朝鮮的으로重大問題라하겟다 地主나小作人이나商人이나 그어떠한사람을勿論하고絶大한 關心을가질수밧게업다 精米商側으로말한다드래도減産이되면 精米도減하여질것으로 失業者가지생길것이오 營業者도만한이아닐것이다 一般消費者部面을通하야 一般消費層은 空然히 빗싼쌀을사먹어야하겟고減産하얏다가 凶年이나들면돈주고도사먹지도못하게될것이다 生産統制의對案으로 別로산뜻한생각이나자안으나 알는나는나의意見을말하면 억지로 減産할것업시 新販路를開拓하야어떠한가 國內的으로 米의利用方法을 硏究하도조코 歐米各國은 米의常食國이 업스나國家에서 米를買上하야 先進國에 輸出하야 外國人의嗜好性을 길러米를常食토록勢力해봄이어떠할가한다 勿論이는迂遠한 策일뿐아니라關稅關係、買上資金其他여러가지難關이잇겟지만 여러方面에라도 貿易해봄도一策일가한다

米日爲替續落 二六弗七五仙

【聯合東京十四日發】十四日米日爲替二十五仙假量續落하야二十六弗七十五仙으로되엿고氣配는氣迷狀態이다

東京爲替市況

【聯合東京十五日發】十五日朝東京爲替市況如左

	賣	買
對米	二十六弗八分五	二十六弗八分七
對英	一志二片八分一三	一志二片二分一三

米穀生産統制로 米硏究者에諮問

元來經濟界의事象은人爲的으로策을弄할것이아니오 섯부루게하면도리어 惡影響을주기쉬운것으로爲政者로서는 더욱이熟考를要할것이라고 생각한다

渡邊農林局長、古庄農政課長은近日日本서開催되는 米穀生産統制會議에出席하게됨으로十五日午後七時半局長官邸에 米穀硏究會의有力者 松井米倉社長三井不二興業專務、山口東拓參事、齋藤穀聯幹事長、久保土地改良事務諸氏를招待하고 生産統制에關하야諮問케되엿다 卽此에依하야民間側의意見을聽取한後生産統制에對한 朝鮮側으로서의對策을 講究할것으로觀測된다

殖銀定時總會 理事二名選擧

殖産銀行에서는 十五日午前十時부터同行內에 第三十回總會를開하고 業狀況及諸計算報告此後를附議承認하고 利益金處分案(年九分配當)承認 理事缺員及增員各一名의 候補者選擧를行하얏는데 前者는林茂樹氏 迫間房太郞氏後者는 水間美雄泰僖一兩氏로 決定하고最後로矢鍋理事 退職慰勞金贈呈에關하야는重役會에 一任하기로하고閉會하엿다

今後三個月間 米穀需給量推算 結局一千萬石持越乎

【電通東京十四日發】八月一日現在의日本全國米穀現在高는 十四日農林省에서二千二百十七萬二千石으로發表되얏는데此를基礎로하야本年度八月初부터十月末日까지의三個月間의需給推算은左와如하다 (單位石)

項目	數量
供給 八月一日在米高	二二、一七二、〇〇〇
鮮米移入豫想	一、三〇〇、〇〇〇
灣米移入豫想	一、四〇〇、〇〇〇
外米輸入豫想	三〇〇、〇〇〇
計	[illegible]
需要	[illegible]
輸移出豫想	[illegible]
計	[illegible]
差引 端境期持越高	[illegible]

朝鮮內各銀行 米資金貸出高 六月現在三千餘萬圓

六月末現在의朝鮮各種銀行의米穀資金貸出高는六月中貸出市內가二千四百九十五萬八千圓他地가一千四百九十七萬圓 計三千九百九十二萬八千圓 回收高九千六百三十八萬三千圓으로月末現在의貸出高는市內가二千五百二十三萬一千圓 他地가七百七十二萬五千圓 計三千二百九十五萬六千圓으로地方別과 本年六月의各地貸高及 一月以降의月別貸出高를보면 아래와갓다

地方	貸出高
京城	三、八二六千圓
仁川	三、五〇九
釜山	二、八四四
大邱	四、六四二
群山	四、八九一
木浦	二、一四二
平壤	一四二
鎭南浦	二、八四五
新義州	六一七
元山	二五八
其他	七、二四〇
計	三二、九五六
一月	五〇、一五五
二月	五〇、五六五
三月	四三、三一一
四月	三九、一四二
五月	三九、四一一
六月	三二、九五六

第四回鮮米拂下 數量七萬五千石

【聯合東京十四日發】農林省發表 五月開催의第四十三回米穀委員會의決議에基하야 政府所有朝鮮米 第四回賣却을左記와如히實施하기로 決定하엿다

一、賣却豫定數量 玄米約七萬五千石

二、賣却時期

現品及見本下見	八月十八日
保證金受付	同 十八日
申込受付	同 十九日
賣却決定	同二十一日
賣却場所及受渡場所	京城、群山、釜山

八月一日現在의 日本在米量數 前年比二百餘萬石增

【電通東京十四日發】農林省米穀部第五回最終發表八月一日現在日本의米穀現在高는左와如하다(單位石)

	現在高	比前年
日本米	二〇、一七八、八三四	[illegible]
朝鮮米	[illegible]	[illegible]
臺灣米	[illegible]	[illegible]
外米	[illegible]	[illegible]
計	[illegible]	[illegible]

◇今日의市勢 ○○○(十五日)○○○

品目	條件	値
株式	(朝取後場引値)	朝新 三一·七〇　東新 一九一·〇〇
期米	(先限後場止値)	仁川 二〇·三一　大阪 [illegible]
正租	(仁川一斤値)	改良 五錢三五　在來 五錢三五
正米	(仁川㊂三等)	一九·六〇
綿糸	(大阪先限後引)	一九六·〇〇
生糸	(橫濱先限後寄)	八四六·〇〇
人絹	(大阪先限後引)	九八·〇〇
고무	(FAQ一封度價)	現物 二六錢二五　先物 二六錢五
爲替	(對米)	二六弗八分五
地金	(朝銀買價)	一匁 八·七〇

營業案內 株式 期米 小林商店 仁川本町 櫻井商店 京城明治町

商況 (十五日)

株式 後場暴騰

前場 昨日先高後低로 鈍重이던뒤를이어 今前場은爲替二十六弗七十五仙으로低落 米棉一圓〇五錢低落 스템五十二弗三分一의 外電不勢이오大阪市場臨休로氣乘薄하야 場面이閑散하고 小堅保合이엇스니 即▲東新은百八十八圓七十錢에 五十錢寄後八九十錢으로 九十錢大引▲朝新三十一圓三十錢으로 同價大引 其他는無賣買이엇다

後場 後場은 東京高로暴騰이엇스니 △東新百九十一圓丁에 二圓十錢高로 寄引同價△大新百九圓七十錢에 高寄後九圓三十錢大引△朝新三十一圓七十錢寄後三十二圓丁大引 △日産八十一圓九十錢大引

熱意업는市勢

東新이昨日에 두번재로百九十圓臺를다사恢復하얏엇스나 周圍事情이高價를 不許함뿐아니라 展望人氣가 依然不去하야다 사百八十八圓臺로 맛그러진뒤를이어 今前場은大阪市場臨時休會까지겹처서 一層閑散한場面이엇다 秋高에對한期待로硬化의氣味가업스나 熱意가殆無하고 目前急激好轉의動機가업습을皆어 新規買出動은警戒치아니할수업서 못처럼百九十圓關門에올나가고도繼續하야上伸치못하고 다시展望에놀니는實情이엇다

新展開를苦待

株界는依然靜養期로往來保合이며 閑散氣乘薄의城을버서나지못하는바 一般으로期待하고잇는가을市勢는어더할가? 九月以降의財界가低金利의進行『인푸레』의浸潤으로一段展開를보이지안는다면또一面으로對外爲替市勢가依然高價를繼續한다면 株界도到底히春季高價를復歸키가어려울것으로 좀더一般財界의推移를靜觀하고新展開에入키를기대리는것이조흘것갓다

株界六感

두번재치어올닌 東新百九十圓臺도 瞬間으로다시 百八十圓臺

×

넷날부터因緣場인百八十圓臺는 종처럼 免키어려운모양인가

×

所謂底價百日로오랜동안操合된市勢이나 分岐가맛서도조흘뼈이나

×

時期는夏枯期이오 大玉은依然가자고잇고材料後援쌋지잇스니 망땅無動作

×

새삼스럽게低金利를내세울수도업것지만 材料를吟味할것업시新規出動치말고 休時養할때

期米 俄然反落

前場 昨後場 阪地二十三圓五十錢에 共히 二十圓五十八錢에場을止한當市場은 今朝에入하야 阪地初付二十三圓五十五錢인五丁高를 據하고二十圓五十八錢인昨止同樣으로 場을納한後阪地六十錢으로 反騰하엿合에도金太及丸福의 賣物이現出하야六十二錢으로返戾하자阪地稍軟步로 九節三十二錢外스나 比較頑强形勢를示하자지反落함을 말아 三十六錢外지下押하엿다가 三十九錢에場을止하엿다

後場 後場은二十圓三十四錢에五丁低로始場後三節四十一錢에戾하얏스나五節三十四錢에更弛하고別欄가티止場하다

兩派主張綜合

阪地二十二圓과當地十九圓은基準米價의接近으로보든지 又는『인푸레』政策을實施한今日에 他物價보다의比較的低價인點으로보든지 更히더賣却印章餘地가업다하야 新甫發會初부터萊萊四五十丁高地는 百六十餘丁의有力强派의買煽으로 阪地는百急反撥을示한바되엿섯다 强氣側은 日朝鮮及日本을不問하고各業散地의在米가 漸次減送하고兼하야 渡米의輸外米가多한關係로實方도 警戒自重하야更히 買暴漲할能力이 無할것이라고한다 그러나 弱派도日强氣側의主張하는條件으로外萬石以上의大量持越과日本鮮及臺灣아지의大豐作과의相殺을하게될는지가問題이라고한다 此南派와主張야各自의理由가업는바는아니나强氣側의主唱하는材料는旣知의事實로밋서相當에 一遲하야更하더買進하지는못하는것것고弱氣側에서는新市發會初

紐育株式軟調

【電通紐育十四日發】株式市場은軟狀으로 分散低乃至二弗低로大引되고 主力株는分散低가多하엿다 此는諸商品市場의不安定形勢에依한것인데 特히棉花砂糖의 軟調가影響되엿다 스템은一弗低 아나콘다는二弗低

東京新東取組

▲賣五八店 ▲買五七店 ▲取組高 三一七〇〇〇

大阪市場休會

大阪株式市場은 創立記念日로休會이엇다

金太幾分軟化 强保勢도反軟

[illegible]

本月에入한以來 京阪神市의有力側인韓取、岡米等派側의强氣가買煽하는同時에當地는金太及丸ㅎ店을中心으로한 買物이續出하야東阪神地보다도又一層强化하야金太의表面取組가一萬六千餘石에達하얏든바 今朝에入하야는同店의態度가幾分軟化하얏다 利喰인듯한高價의賣物이現出하자 버마침阪地三十錢臺의反落을入하야 當地亦二十圓三十錢臺의 反落을告한바되엿다 果然此低落의步調가中의小波紋인지 又는反動落의初步인지는알수업스나 旣히百六十餘丁의 反撥을告한後임을아니라 瑞穗과米界의모든情勢가아즉本格的昂騰을 招致할만한特殊한材料가업는만큼 結局低落一途밧게 업을것가트며 金太의與戰도 多少轉換되는觀이잇다

米豆餘話

◇ 支離하게도 强保勢를持續하든끗헤 今朝二十餘丁의反落을告하엿다 바로큰暴落이잇는드시 場面은마치燥竹化

◇ 保勢裡의小波紋인지 低落의前哨戰인지는몰으나 百六十餘丁의反動落도 업지안을터이지

◇ 强氣側의本營인 金太店은今朝부터 幾分軟化하는觀이잇다 果然그態度何如?

◇ 인푸레와 在米의漸減說로軟派의腦首도 幾分錯誤되여잇지만 惡悍의强氣側으로도續買進은 警戒할處

◇ 政府는米生産統制를 새로制定하려고 百方으로考慮中이라고 그러나 所謂減産案은좀더생각할일

◇ 어느때는 産米增殖이케와서는産米減縮 너머나矛盾

◇堂島前場情報 (大阪電)

別로變한 材料가업고 硬軟主力의沈默으로 商勢는不振이다 東京側 山種側 中東側은連賣하고 地場來客側도 一枚식賣進하고 地元强氣側 岡米側은乖換하고 播州側 京都側이買하얏다

朝取期米 盃 康益夏商店 仁川府海岸町 電話長 [illegible]

各地正米

◇**京城弱含** 産地買物薄이오買氣不良이데다가環境低呈로 ㊂三等九圓六十錢四等九圓四十錢으로十錢低이다

◇**仁川軟弱** 正米는淸算米招引을受하나 産地가腰强하야容易히賣치안어淸算의惡潮에比하야는意外로떠러지지안어十錢低唱이㊂三等九圓六十錢四等九圓四十錢이다

◇**釜山保合** 出廻四千叺 掛下賣表로 期米低이나大體實物이되엿合으로 市況은도리어頑健味를加하야 今日도小口이나마精米側注文이잇서 朝來千四百十四叺의取引이잇고市勢는㊂三等九圓五十錢 四等九圓三十錢으로保合이다

◇**大邱軟化** 八月一日現在在米는 二千二百十七萬千九百八十六石으로 端境樂觀을濃化케하는同時에 期米도反落에轉하얏合으로 小口嫌氣賣物을呼하야 市況軟化되고㊂三等八圓九十錢 四等八圓五十錢으로十錢價이다

◇**本浦引緩** 出廻업고産地는 一遞出盡한뒤이오端境에잇는關係도잇서 賣物은至極히적은때 買氣不起함으로期米軟弱인때다가 十錢低唱이오唱價는㊂三等二十圓十錢 四等九圓七十錢이다

◇**群山弄落** 出廻七輛 別段低價賣物은業來치안코期米의落潮不您임으로人氣一段不勢하야市勢㊂三等九圓十錢 四等八圓八十錢으로二十錢弄落이다

◇**鎭南浦下落** 産地는期米低에鈍感이오下落임으로低價突込은自重하고市勢㊂三等二十圓四十錢 四等二十圓十錢으로下落이다

朝取短期 (十五日)

前場	寄付	大引	高價	低價
朝取	[illegible]	[illegible]	[illegible]	[illegible]
朝新	[illegible]	[illegible]	[illegible]	[illegible]
鍾新	[illegible]	[illegible]	[illegible]	[illegible]
大新	[illegible]	[illegible]	[illegible]	[illegible]
東新	[illegible]	[illegible]	[illegible]	[illegible]
日産	—	—	—	—
安取	—	—	—	—
拓新	—	—	—	—

後場	寄付	大引	高價	低價
朝取	[illegible]	[illegible]	[illegible]	[illegible]
朝新	[illegible]	[illegible]	[illegible]	[illegible]
鍾新	[illegible]	[illegible]	[illegible]	[illegible]
大新	[illegible]	[illegible]	[illegible]	[illegible]
東新	[illegible]	[illegible]	[illegible]	[illegible]
日産	[illegible]	[illegible]	[illegible]	[illegible]
安取	—	—	—	—
拓新	—	—	—	—

朝取短期賣買高 / 算定代引日步

合計	[illegible]
累計	[illegible]

株名	算定	日步	代引	取組
朝取	[illegible]	[illegible]	[illegible]	[illegible]
朝新	[illegible]	[illegible]	[illegible]	[illegible]
大新	[illegible]	[illegible]	[illegible]	[illegible]
鍾新	[illegible]	[illegible]	[illegible]	[illegible]
安取	[illegible]	[illegible]	[illegible]	[illegible]
東亞新	[illegible]	[illegible]	[illegible]	[illegible]
日産	[illegible]	[illegible]	[illegible]	[illegible]
日新	[illegible]	[illegible]	[illegible]	[illegible]
拓新	[illegible]	[illegible]	[illegible]	[illegible]
滿鐵新	[illegible]	[illegible]	[illegible]	[illegible]
東新	[illegible]	[illegible]	[illegible]	[illegible]

東京現株 / 東京短期 / 大阪長期

東京現株	値
東株	[illegible]
朝銀	[illegible]
殖銀	[illegible]
滿鐵	[illegible]
東拓	[illegible]
富士紡	[illegible]

東京短期	寄付	大引	高價	低價
東新前	[illegible]	[illegible]	[illegible]	[illegible]
東新後	[illegible]	[illegible]	[illegible]	[illegible]

大阪長期	前寄	前引	後寄	後引
大株	[illegible]	[illegible]	[illegible]	[illegible]
同新	[illegible]	[illegible]	[illegible]	[illegible]
鍾紡	[illegible]	[illegible]	[illegible]	[illegible]
同新	[illegible]	[illegible]	[illegible]	[illegible]

朝取期米 (十五日)

節	當限	中限	先限
前場 一〜十一	[illegible]	[illegible]	[illegible]
後場 一〜七	[illegible]	[illegible]	[illegible]

朝鮮各地期米

節	大邱	群山	木浦
前場 一〜十	[illegible]	[illegible]	[illegible]
後場 一〜七	[illegible]	[illegible]	[illegible]

大阪期米 / 東京期米 / 日本各地期米

市場	當限	中限	先限
大阪期米 前場	[illegible]	[illegible]	[illegible]
大阪期米 後場	[illegible]	[illegible]	[illegible]
東京期米 前場	[illegible]	[illegible]	[illegible]
東京期米 後場	[illegible]	[illegible]	[illegible]
日本各地期米 神戶	[illegible]	[illegible]	[illegible]
日本各地期米 下關	[illegible]	[illegible]	[illegible]
日本各地期米 名古屋	[illegible]	[illegible]	[illegible]

朝取各限保合 / 朝取取組高 (單位石)

限	賣方	買方	取組高
當限	[illegible]	[illegible]	[illegible]
中限	[illegible]	[illegible]	[illegible]
先限	[illegible]	[illegible]	[illegible]
合計			[illegible]

京城正米 / 仁川正米 / 仁川大豆

品目	單位	値
京城 ㊂三等米	一石	[illegible]
京城 四等米	一石	[illegible]
京城 精白米	百瓩	[illegible]
京城 正租 上・中・下	一斤	[illegible]
仁川 ㊂三等米	一石	[illegible]
仁川 四等米	一石	[illegible]
仁川 無檢査地方米	一石	[illegible]
仁川 一等精白米	六十瓩	[illegible]
仁川 在來正租	一斤	[illegible]
仁川 改良正租	一斤	[illegible]
黃山大豆	一石	[illegible]
長湍大豆	一石	[illegible]
金川大豆	一石	[illegible]
海州大豆	一石	[illegible]
天安大豆	一石	[illegible]

大阪市中在米高

合計 [illegible]石 前日比較 [illegible]石減

大阪綿糸 / 大阪棉花 / 橫濱生糸 / 大阪人絹 / 大阪砂糖

品目・限月	前寄	前引	後寄	後引
大阪綿糸 八月〜二月	[illegible]	[illegible]	[illegible]	[illegible]
大阪棉花 當限	[illegible]	[illegible]	[illegible]	[illegible]
大阪棉花 先限	[illegible]	[illegible]	[illegible]	[illegible]
橫濱生糸 當限	[illegible]	[illegible]	[illegible]	[illegible]
橫濱生糸 先限	[illegible]	[illegible]	[illegible]	[illegible]
大阪人絹 當限	[illegible]	[illegible]	[illegible]	[illegible]
大阪人絹 先限	[illegible]	[illegible]	[illegible]	[illegible]
大阪砂糖 當限	[illegible]	[illegible]	[illegible]	[illegible]
大阪砂糖 先限	[illegible]	[illegible]	[illegible]	[illegible]

京城綿糸布市勢

品目	値
綿糸 三A	[illegible]
綿糸 大A	[illegible]
綿布 飛犬	[illegible]
綿布 世界	[illegible]
鷄龍	[illegible]
長鼓	[illegible]
山蔘	[illegible]
煙管	[illegible]
葉錢	[illegible]
扇面	[illegible]
金明太	[illegible]
金鼎	[illegible]

鰯油冲値 / 鰯搾粕冲値 / 滿洲商況 / 海外砂糖

品目	大阪	神戶
鰯油 朝鮮現物	[illegible]	[illegible]
鰯搾粕 朝鮮現物 一等檢	[illegible]	[illegible]
鰯搾粕 二等檢	[illegible]	[illegible]
北海道現物	[illegible]	[illegible]

滿洲商況 錢鈔 現物 寄付 [illegible] 大引 [illegible]

海外砂糖 玖瑪實糖 [illegible] 爪哇九月限 [illegible] 倫敦九月限 [illegible]

朝鮮金買入價 / 對外爲替 (十五日)

朝鮮金買入價 一匁 八圓七十錢

對外爲替	値
對英	一志二片八分五
對米	二六弗八分五
上海	[illegible]

朝鮮銀行券 (朝鮮銀行建値) / 日本銀行券 (單位千圓)

項目	朝鮮銀行券	日本銀行券
發行高	[illegible]	[illegible]
正貨準備	[illegible]	[illegible]
保證準備	[illegible]	
預金高		[illegible]
貸出高		[illegible]

日本金利 (東京)

項目	値
翌日	[illegible]
無條件	[illegible]
六十日	[illegible]

京城手形交換 (單位毛)

項目	値
枚數	[illegible]
金額	[illegible]

海外經濟

項目	値
倫敦銀塊	[illegible]
紐育銀塊	[illegible]
英米爲替	[illegible]
米日爲替	[illegible]
米棉	[illegible]
印棉	[illegible]
스템	[illegible]
아나콘다	[illegible]